工商晚報

THE KUNG SHEUNG EVENING NEWS

中華民國僑務委員會登記證台誌字第四〇八號
中華民國內政部登記證內版台字第壹壹號

督印及承印：工商日報有限公司
香港灣仔分域街十八號

各部電話：編輯部：七三〇七〇六　採訪部：七二〇六二七、七二三四九二　營業、廣告部：七二九三〇七、七三〇七〇八、七式七二八二　社長室：七二四八五四　總編輯室：七二七二式二　經理室：七二七二六一　秘書室：七二七二叁二　中區辦事處：二式一式三八、二式五四九五

電報掛號二〇七五五　郵箱六二號

新聞紙第九三七八號
出紙兩大張售價壹毫

共軍調樟木頭

邊境戒備嚴

警犬巡邏深圳河

【本報訊】若干旅客報告，共軍突然增兵樟木頭、深圳以北之大站，目的似係阻止大陸難民逃亡來港。

乘火車返港之旅客，經過樟木頭車站時，曾見共軍數千。

廣州方面盛傳，中共公安局貪污官員以五百元人民券（約合港幣一千三百五十元）之代價，出售正式「出境證」。

同時，自去週「革命委會」成立後，僅晚只有下午七時至十時供電，致廣州現充滿不安氣氛，珠江橋附近之五仙門電力廠，去週疑被破壞，迄今仍未完全修復。

白米供應更形缺乏，自由市場每斤竟索價人民幣三元，而公價則一毫二仙。

本港當局，似係鑒於越境難民漸多，現已派警犬沿深圳河巡邏。

落馬洲鄉民報告，相信數以百計之難民，在深圳河之彼岸伺機偷渡。

鄉民報告，自來晚上邊境時聞狗吠，並時見持電筒照射之巡邏隊。

廣州目前每家每日祇能買肉一両，每両人民券五仙。配給消息發表後，隨處均見人龍，但因供應有限，後至者祇有空手而回。豬肉缺乏之原因，係農人保留豬隻自用。

在東埔寨邊境以東地區
共軍坦克縱隊昨遭美軍伏擊

【西貢廿七日合衆國際社電】據今天消息：美國特種部隊和特別協助他們的南越非正規部隊，於星期一晚伏擊向南越境內推進三架共軍坦克車的一個縱隊。

美軍指揮部說：他們在柬埔寨邊界以東祇有一哩和西貢西北六十五哩的地區襲擊那些坦克車和隨行的一營共軍部隊。

一個軍事發言人說：伏擊共軍的盟國部隊，於下午八時廿分用反坦克火箭和自動武器開火射擊，使其中一架坦克車發生猛烈爆炸和焚毀，并擊斃共軍三十人。

該指揮部并說：其他兩架坦克車和該營共軍的殘餘部隊，在一小時四十分鐘之後即行潰退，並向柬埔寨方面逃回。

現未有接獲美軍死傷人數的報導，至於南越非正規部隊的死傷，則被敘述為輕微得很。

這是共軍坦克車被報導在南越出現的第二次。共軍坦克車第一次曾被供作使用，係在本月初攻佔在南越西北角的諒維特種部隊營地。

現未獲知那些坦克車是何種類型，或者那些坦克車開往何處。但是至少有特種部隊的兩個新營地，最近曾在此營地區建成。

另有其他特種部隊，他們非正規活動人員，曾在更北十五哩之處在白天擊毀一架向北移動的共軍兩噸半坦克車。

美軍指揮部并說：該架坦克車被放棄置在一旁，讓其焚燒，有共軍十七人被俘，并有兩人被扣留。該發言人說：特種部隊士兵一名受傷。

美軍指揮部說：那架坦克車是在柬埔寨境內四哩被襲擊的——那是在去年十月樂寧戰場發動一次進攻的開端，是這來曾保持相當沉寂的一個地區，但在去年十月與十一月在此地發布多的戰爭中被擊為一個主要戰場。

西貢西北九哩和西貢以北八十哩。共軍卡車和坦克車在那麼南部地方之出現，使到美國特務人員，對於那些坦克車如何會未經發現開往那裏和如何獲得燃料供應，都感到困惑得很。

美軍人士說：此事可能顯示共軍沿柬埔寨發……

【西貢廿七日透露社電】越共游擊隊於今日清晨對西貢市區和新山一空軍基地分別發動了六次迫擊炮和火箭的攻擊。

新山一空軍基地受到了兩次火箭偷襲。由於美方於昨天宣佈限制報導關於對溪山和新山一等主要基地的襲擊的消息，故此軍方發言人並無發表詳情。越共並且發射了六發無後座力大炮彈，來襲擊在西貢的西貢市政府首長的總部。一位發言人說有六名政府軍受傷，其中有兩人是憲兵。

小評
這個法官太可愛

徙置事務處寮仔部人員到沙田拆卸一間非法蓋搭的木屋，因屋主不在場，事前也未獲正式通知，回家之後祇見一塊空地，憤而追踪該寮仔部人員投擲石頭，當場被捕，昨日粉嶺法庭開審此案時，主審鄧尼爾法官聆聽雙方供詞完畢後，認為該寮仔部人員未經正式通知而拆人木屋，於理不合，除撤銷被告控罪外，還對該鄉人被告稱：「汝有理由反控王某等（寮仔部人員）無理將汝之木屋拆卸，亦可公開招待記者宣佈其事。」香港拆木屋已經不是新聞，但木屋居民而能獲得法官如此同情的，在同類案件中，實在前所未見。

這個法官實在太可愛，而且也真的十分洞達民情，深悉民隱，許多公務人員住在高樓大厦，不知木屋居民的痛苦，而這個法官卻是完全了解的。那些寮仔部人員，其主管工作似乎就是干涉非法建屋，因此常常拆木屋也彷彿成了他們的家常便飯。但徙置府政策，徙置木屋居民是有週詳計劃的，在居民未獲得徙置前，即令建築非法，也多採取寬容態度，可見在當局拆卸居民木屋，顯非港府的本意。但這種政策似乎不是一般寮仔部人員所了解，因此這宗案件的判決，對他們是一種教育，對貧苦的木屋居民是一種安慰。這個法官太可愛了。

法國哥格尼將軍稱
美在溪山可打勝仗
與奠邊府之戰不同 當時根本無直升機

【合衆國際社電】前駐北越法軍司令哥格尼將軍，在一篇於昨天發表的訪問中說：他相信美軍可以在溪山打勝仗。

但他警告說：他們要先守住。

哥格尼告訴西德的「明鏡」週刊說：「他們較我們在奠邊府時，是無可比擬地強大得多。我們當年沒有消滅性的空襲，甚至連一架直升機也沒有。」

哥格尼曾於一九五三年至一九五四年在北越，擬訂防衛奠邊府的計劃。

他說：如果他是美國最高統帥，他將不會考慮放棄溪山。他說：「溪山已變成一項象徵，如果放棄它，就等於承認失敗。」

今日天氣

【本報訊】天氣昨日稍為好轉後，今日又見惡化，太陽隱匿，天陰下雨。

據報，反旋風向東移，位於東海之北部，非律賓東面之氣壓則低。預測吹輕微或和緩之東風或東北風，天陰有雨，初時有時雨勢頗大。

今晨最低氣溫為攝氏十一度七。今年度至昨夕午夜，今年以來，共得雨二點七三吋，往年同期紀錄為二點九六吋。今晨十時室外氣溫為攝氏十五度，濕度為百分之九十一。昨日最高為十七度三。

黃大仙車禍撞斃一老翁

【本報訊】黃大仙新區龍翔道上，今晨發生一宗慘重車禍，一名老翁被汽車撞斃。該老翁年約八十歲，姓名未詳，今晨十時行經黃大仙新區第一座對開的龍翔道路面，被一輛迎面而來的汽車撞倒。該老翁被撞後已奄奄一息，後由途人報警，將其送醫院時已告不治斃命。

長江流域發生地震

【本報訊】天文台在昨晚錄得一次強烈地震，地震時間曾歷時三小時之久。

這次地震震源約在本港之北約六百六十哩之長江流域。

兩名本港市民據報曾感覺到此次強烈地震。香港天文台地震儀錄得本港地震是二級地震，該震源之地震是六點八度，足以造成嚴重損害。

電影明星
姜中平離脫左派

圖為提前與左派電影公司解除合約的「性格明星」姜中平及其親筆書寫的「轉變經過」。

【本報特稿】曾是左派新聯電影公司基本演員，著名性格小生姜中平，經已提前解除其與新聯公司所訂合約，退出左派影圈。

姜中平原名姜寶林，廣東寶安人，於一九四七年便開始從事電影工作，演過數十部影片。

一九六四年姜氏曾組「香港話劇團」，自任團長，主演上「七十二家房客」，「人間地獄」，「絞刑架下的中鋒」。一九六五年轉入左派新聯電影公司，復成為該公司的基本演員，月薪為港幣一千元。

接姜氏單獨對工商晚報記者稱：他在一九六七年五月一日曾與新聯公司續簽一次為期兩年之基本演員合約，本來要到一九六九年四月底才滿約。就在簽了上次合約後不久，便發生了五月左仔暴動。當時，左派新聯公司的某些左仔頭目，也曾多次「發動」他到港督府門前示威吶喊，但是姜氏皆藉故推辭。

姜氏表示：過去他進入新聯，也祇是為了生活，他絕沒有染上共產「共產主義思想」，尤其是在去年五月暴動以後，他實覺得不願與左仔混在一起，因此除了去領取薪水外，平日很少返回公司。直至去年底，他便毅然向新聯公司，提出撤銷合約，完全退出左派的影圈。

姜氏又說：目前他仍沒有加入自由的電影工會，這是因為他暫時還沒有其他電影公司請他演戲，倘若自由的電影公司多請他拍戲時，才希望加入該會。

目前，姜氏已為香港無綫電視公司的配音領班，他屬下的組員有上官筠慧、李丹薇、張浩、鳳嫣、藍天等，配音過的角色有青蜂俠，人生百態的馮文倫，愛登士家庭的哥麥，喬迪醫生主角。

麻雀必勝秘訣

打麻雀需要充足精神，如你覺得疲倦時，即飲一湯匙（保齡仙），在十分鐘內，即可補充所耗去的精神，任玩不能•••百戰百勝。因（保齡仙）功效迅速，快過鷄精，牛肉汁，參茸等補品。一試便知奇效，確非虛偉。歐必成有限公司遠東總代理。

德國新補劑　青春之源

保齡仙 BUERLECITHIN

迅速增進體力

冥頑不靈的左仔
叫你簽保你不簽
於今判監五個月

【本報訊】一名冥頑不靈的左派司機，今晨在北九龍裁判署被判入獄五個月〇三周。

警方為防範左仔滋動，今晨加派一小隊警員在庭外戒備，入庭旁聽者均需經過搜身，今晨在庭內旁聽之左仔約有四五十名，均胸懸「毛章」，在法官宣判後，均循例叫囂一番，法官網開一面，並無下令拘捕任何人。

該案被告司機陳存忠，卅二歲，被控行為不檢罪名成立，一星期前，法官原擬判簽保五百元，守行為一年，由被告一名朋友作保証人，但被告表示不允簽保，法官乃將該被告還押監房七天，以待被告考慮清楚。

今晨被告出庭，表示七天內全無考慮簽保，法官見被告人冥頑不靈至此，遂判其入獄五個月又三星期。

案情指出：此案是於上月十一日發生於旺角弼街的，當時兩警員執行任務，檢查一部小型貨車時，遭到約七十人的困擾，而三名被告涉嫌以侮辱性的言語辱罵警方人員。其他兩名被告則在上周判罪名不成立，當庭釋放。

警方在新蒲崗破獲一大賭檔

【本報訊】警方昨午在九龍新蒲崗錦榮街×號地下破獲一大賭檔，共拘獲十五人，其中包括一名主持人在內。

黃大仙警司饒馬士，昨午二時三十分左右，率同該區偵緝處長陳卓基，探長陳金培，高級探目許漳偉，前往上址搜查，發現有十餘人正在聚賭，遂將該等人拘返警署，桌上現款百餘元及「抽水」六十多元，亦一并帶返警署。

該等被捕人經提控，今晨在觀塘裁判署，主持人黃志偉除被判罰款五十元外，其餘十四人則被警誡一番後釋放，搜獲之賭款則充公。

非洲海底椰止咳露
新貨運到恢復供應

世界馳名，治咳除痰特效藥非洲海底椰止咳露，功效卓著，對感冒傷風咳，熱咳，寒咳，乾咳，久咳氣逆，老人咳嗽，小兒諸般咳，痰多，白痰，黃痰，喉頭寒癢及任何難治咳嗽等症非常有效，近來患咳嗽者多：非洲海底椰止咳露非常暢銷，致使存貨供不應求，且一度斷市，今有新貨一批運到，即日開始恢復供應。

總代理：香港瑞昌西藥行有限公司　各處藥行均有代售

香港綜合藝術公司
有意培養藝術界新人
時代青年的正當事業

紫羅蘭女士主持　儀態訓練班　美容化裝班
林玉小姐主持　芭蕾舞班　古典舞班
（聘）高亮先生主持　時裝設計班　繪畫藝術班
徐永兆先生主持　歌唱訓練班　音樂訓練班

報名請帶章到　九龍彌敦道一〇四號十樓

新界水管爆裂
冲毀石屋一間

【本報訊】新界荃灣深井新邨近九龍棉織廠有限公司宿舍附近，在今晨零時廿五分發生水管爆裂，引致洪水氾濫，一間石屋被冲毀，屋內一名十四歲男童受輕傷，被送入戴麟趾健康院敷藥後出院。同時由於洪水氾濫之故，該處幾間屋內的卅名居民，現已撤離該區，還往他們親屬家中居住。刻下工務局正在現場搶修中。

圖片說明

甘迺迪夫人積姬蓮及其兩個兒女約翰和嘉露蓮，於本月廿五日在蒙特里機場準備登機飛返紐約。他們曾在加拿大度過四天的滑雪假期。圖右那個女人，其身份不詳。（合衆國際社無綫電傳真）

紐約郵報消息：
甘迺迪夫人十月將結婚

【紐約廿六日路透社電】「紐約郵報」今天報導：美國已故總統甘迺迪的夫人和前英國駐美大使哈勒治勳爵將會結婚（最近否認的時間則為上週），兩人實則將在今年十月結婚。

該報專欄作家威爾森所寫的一段文字說：「一直在試甘迺迪夫人會跟哈勒治勳爵結婚的人士，堅謂兩人將在今年十月成婚，並謂如此實會搶走政治新聞的地位，成為報章第一版的新聞。」

懲罰河內冥頑不靈美採報復行動
今後兩月大炸北越
目標擴大至過去「不准轟炸地區」

【西貢廿七日合衆國際社電】美國軍方官員於星期一日說：美國因爲河內拒絕探和行動，而將於今後兩個月內，加緊進行對北越的轟炸行動。他們說：轟炸的目標，將把過去列爲「不准轟炸的地區」在內。

美軍司令部一位軍官說：「我們曾企圖表示善意，但卻並不收效。」

該方面人士說，轟炸行動升級這事將會是對共方不肯把美國於去年十二月底和今年一月初，停炸河內和海防週圍，是美國的探和行動的主要報復。

該方面人士說：這次把過去列爲不准轟炸的地區在內的轟炸升級，並將會作爲對共方在停火期間發動新春攻勢的主要報復行動。

他們說：此外，美機並且會進一步轟炸由北越運往南方的物資和人員。

寮南局勢危殆
兩省府被寮越共軍包圍
美軍退出古都順化　留下政府軍對付殘餘越共

【永珍廿六日路透社電】寮國南部的軍事局勢已達到嚴重程度，在該地的一場攻防戰中，至少有三百名北越軍和寮共部隊被擊斃。政府軍則有四十二人殉職，七人重傷。寮國府部政府軍司令森里將軍說：由於共黨重重包圍阿督坡和沙拉灣這兩個主要省府，該地的政府軍已處於劣勢。

【南越．順化廿六日法新社電】美海軍陸戰隊今天開始退出順化，留下南越部隊，俾肅清共軍殘餘狙擊兵。

該等撤離的海軍陸戰隊，隸屬一個營的部隊，他們曾與南越軍並肩作戰，俾將共軍逐出他們曾堅守城，俾轟炸在順化以南三哩據險固守的北越部隊，那些部隊，正與美軍發生激戰。

順化現時並無存米，那些飢餓人民，均擠入難民營裡面，在陸軍的分配地點周圍瑟縮一隅。順化亦沒有電力，夜間全城一片漆黑。美軍大砲向周圍的共軍轟擊，直至天亮爲止。

廿五天來爭個歷時一百六十年的舊王城。

此次對順化的爭奪戰，使到南越軍約有三百五十人和美海軍陸戰隊一百一十人喪生。被擊斃的北越共軍和南越共軍，據估計約有二千六百人。越軍隊一千八百人和海軍陸戰隊八百人受傷。該城今人看來好像曾被第二次世界大戰所襲擊一樣。

狙擊行動，今天在順化繼續進行，包括位於兩潮前由美海軍陸戰隊所防守的香河南岸地區。每數分鐘都有小型武火的尖銳爆發聲響，那是由城內瓦礫當中完全料不到的地方發出的。

一架噴射機，曾飛越該……

匈共呼籲團結反帝

【布達佩斯廿六日法新社電】匈牙利共黨書記加達，今天在布達佩斯共黨會議開幕式上發表演說稱：每一個國家都應組織「反帝陣線」。

加達在六十四國共黨會議上說：國際共黨運動不需要有「一個中心」或幾個中心。」他說：「沒有一個黨能夠說它的觀點應該硬性地爲所有其他各黨接受。」

但是，他在堅持各國共黨的團結時說：「我們有着共同的意識形態，共同的馬，列主義理論，共同的原則與國際主義。我們正與共同的敵人帝國主義戰鬥，我們的利益是相同的。」

【布達佩斯廿六日法新社電】匈牙利共黨第一書記加達，今天在此間主持各國共黨在此間舉行的協商會議開幕禮，俾奠定對召開一次世界共黨會議的基礎。共有代表三千多萬共產黨員的六十四個代表團在場參加，但約有十五個國家（包括中共及古巴）的共黨，則未有出席。

消息靈通人士說：北越與北韓共黨曾拒出電報，解釋由於非他們所能控制的環境之故，他們不能夠派遣代表團出席參加。

這是八年來第一次共黨國際性會議。預料此次會議將持續十天至十五天之久。

預料此次會議的主要事項，將是在於商討各項辦法，俾增加和協調對北越與「越南解放陣線」的援助。

西奈戰役拍影片　達揚之子任主角

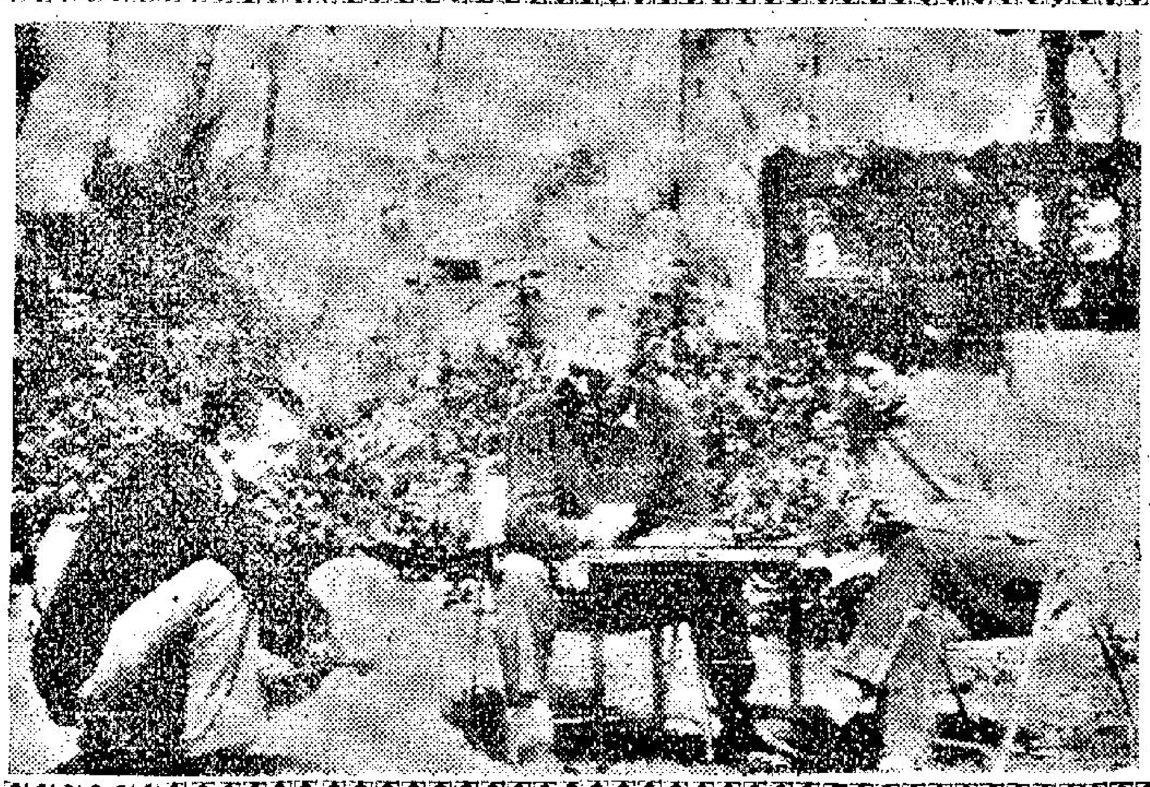

義大利製片家西爾維斯特里（圖左）於本月廿六日在特拉維與以色列國防部長達揚（中）和他的兒子雅沙夫一起閒談，討論那個製片家正在編製「西奈五天戰役」紀錄片的事宜。紀錄片是由達揚之子雅沙夫担任主角的。（合衆國際社無線電傳真）

加擬向「基金」會提取四億餘美元

【渥太華廿六日路透社電】加拿大今日宣佈計劃向國際貨幣基金會提取四億二千六百萬美元基金，這項行動似乎是爲了支持加拿大之對抗國際金融投機和美商撤回資金這事。

爲「朴布羅」事件　美與北韓再斟盤

【華盛頓廿六日法新社電】美國國務院宣稱：美國和北韓的代表於今日在韓國板門店討論「朴布羅」事件。

這是自從美國情報艦「朴布羅」號於上月在韓國對開海面被擄劫以來，美國與北韓舉行的第九次會談。

國務院發言人不允透露這次關於「朴布羅」號及其艦員的命運的會談，是否有任何進展。

詢及這次事件是否會交由海牙國際法庭處理的時候，他說：這並非沒有可能，但目前美國集中於在板門店舉行的雙邊會談。

布朗告英國會稱
越戰未達成和談　河內負主要責任

【倫敦廿六日路透社電】英國外相布朗今日告訴國會說：延誤和談的主要責任，應由河內負起。

他在答覆質問的時候說：「我們所能做到的，最好是別向任何一方面指控，而是力圖使到雙方走到談判桌旁。我們現時與越戰各有關國家的政府保持不斷的接觸，來不斷努力以謀求早日結束越戰。」

他說：一俟河內明白表示他們準備談判，和談便可以開始舉行。所有與越戰和平而奔走的人士的任務，是使到美國和北越雙方同時走到談判桌旁。「堅持不和談的是河內」。

儘管鴿派諸多阻撓
再度增兵南越事在必行
惠勒認爲詹森定將供給韋斯摩蘭所需軍隊

【華盛頓廿六日路透社電】儘管參議院的主和派采新施壓力，但美國對越戰採取更強硬手段這事，今日似乎事在必行了。其中將包括再次增兵。

華盛頓方面的觀察家說：有強烈的跡象顯示，輿論正在使國民準備接受美國早已決定對南越大增兵這事，該次增兵將會超過五十二萬五千人這個目標數字。

一部份觀察家說：本週三，西蒙參謀首長聯席會議主席惠勒將軍對越戰的人力需要作實地考察而向詹森總統提出報告的時候，將會發表一項關於增兵的公告。

惠勒定於星期三日返抵此間。他於今日在泰國首都曼谷說：美國將會對共方維持「毫不憐惜的壓力」，直至越戰得勝爲止。在離開西貢之前，他表示他並未看見越戰有「早日結束」的希望。又說：美國「必須預期更艱苦的戰鬥來臨。」

【曼谷廿六日法新社電】美國參謀首長聯席會議主席惠勒今天在這裏說：……

惠勒從西貢來這裏停留廿四小時後，已於今天啓程返回華盛頓。他曾在動身前舉行記者招待會。在被問及他是否將建議增兵越南時，他迂迴地回答記者說：「增強實力之事，將於稍後時由高階層決定。」他告訴記者說：「我們將不放過他們（越共）的失敗，削弱他們的軍事效能，並步向最後的勝利。」在被問及是否將轟炸北越的新目標時，惠勒祇回答說：「我們將保持對北越的不變的壓力。」

關於被包圍的溪山，惠勒說：「他們不知道敵人是否會進攻溪山。他說：「他們可能做其他的事情。他們可能不進攻溪山，而進攻其他的據點。他們可能已認爲那將使他們付出太高的代價。」惠勒說：越共的新年攻勢，是「對停戰的一項諷刺的破壞，旨在腐蝕與消滅南越部隊，以及阻得與毀滅美國的空軍，並引起民衆的暴動。但是，他們的目的都完全失敗了。」

北平統治層製造輿論
爲林彪升官鋪路
將他捧爲「政治家和思想家」

【北平廿六日法新社電】中共領導階層今日似乎在製造「輿論」，在比較近的將來，把「國防部長」林彪升職。

北平報界今日的文章，使到外間觀察家們測早已被推定爲毛澤東的繼承人的林彪，可能會在一次行政上的改組中，代替了中共政權「主席」劉少奇的職位；或出任同等的職位。

同時，這些報紙文章首次指摘已被免職的前「國防部長」彭德懷和前「總參謀長」羅瑞卿企圖利用軍隊來對抗毛的政策。

首先，這些文章大捧林彪，稱他爲毛的當然繼承人。這種稱謂於去年八月十二日首次出現，而第二次則於上週出現。

但過去僅被描述爲毛的「好學生」的林彪，今日卻被捧爲「政治家和思想家」。

這些報紙進一步闡釋說：作爲「毛澤東思想的好，學生和模範傳譯的林彪，在對毛「主席」和毛澤東思想的了解和認識方面，將會成爲世界無產階級的典範。」

觀察家們認爲這種讚揚，一定是預言「毛的親密戰友」林彪將會被升職，時間可能是在本年底舉行的共黨代表大會之後。

本港股市行情

二月廿七日　上午股市行情報價

股票名稱	最高成價	最低成價	成交股數
滙豐銀行	一三三二		二〇〇
會德豐	五．六		一、〇〇〇
九龍倉	一二		四〇〇
黃埔船塢	二七．七		一、〇〇〇
置地公司	三三．二五		三、〇〇〇
信託公司	．八五		一五、〇〇〇
油蔴地小輪	三六．五		一、〇〇〇
九龍電燈（除息）	一六．四		一、〇〇〇
香港電燈	二一．五	二一．三	一、七九三
電話公司	二〇．三	二〇．二	一、〇〇〇
怡和	一一．八	一一．七	六、七〇一
屈臣氏	三七．五		四〇〇
生力啤酒	二四		二〇〇
牛奶公司	三五．五		六〇〇
紗廠	四		一〇、一三四

上午成交總額：七一〇、〇〇〇元正

退出抑或大打　羅卿謂抉擇中

【華盛頓廿七日合衆國際社電】美國務卿魯斯克昨天說：在謹慎與不斷地檢討之後，美國已面臨「一次更大的戰爭與放棄我們在越南的承諾」之間。作出抉擇的階段。

羅氏告訴記者說：「我認爲我們曾經就越戰的各方面，作謹慎與不斷的重新研究。一切可行的辦法，都經常被考慮。政府期待當前的方向將更佳的。」

他說：美國正處在擴大戰爭或完全撤出的中途……

爲遏制越共滲透　西貢禁菜車入市

【西貢廿七日路透社電】南越當局已禁止各種載運蔬菜的卡車，由鄉間入西貢，來遏制越共的滲入。

那些卡車被認爲是公開邀請越共與他們的武器進入西貢。因爲越共與武器可藏在卡車的糧食堆中。

現在，一切卡車都將在郊區的各個檢查站中停下卸貨。

傳北越外長有信　由馬丁轉交宇丹

【渥太華廿六日美聯社電】據消息靈通人士於星期一日說：北越外長阮維楨，曾把一封信件，送給加拿大外長馬丁，這封信已轉交給聯合國秘書長宇丹。

宇丹曾於上星期六日說：他認爲河內將會在美國停止轟炸北越三星期之後，與美國開始會談。

另一種戰爭
第八章　美方內部的磨擦
—美海軍中將梅樂斯著—

但真正的癥結原因並不在此，而是由於一種特殊心理，使得戰略處裏的那些人對於凡是不肯承認他們是「神聖不可侵犯」的，無論是個人也好，機構也好，就都要找麻煩。特別是戰略處的那批人，硬是相信他們自己以及他們那個衙門在某些方面猶如「奉天承運」，大權獨攬：在他們看來，中美合作所的成立是對於他們那至高無上的權威的一種挑戰。

中美合作所並且接受由中國人主持；而且按照雙方協議，中國方面有相當的否決權。不過，美國的權益也受到保障，因爲美國也享受同樣的否決權。但是，戰略處卻不能或不肯承認這種事實，顯然下定決心不接受外來的影響；而且，我還有此印象：凡涉及中國人的時候，戰略處方面的態度尤其如此。

我不懂爲何他們如此不信任中國人。我認爲，創造一種國際間精誠而達成真誠的協議，乃是他們最爲要的因素。我覺得清清楚楚，我們都是共同目標而打倒日本人。當然，在中美兩國都有人存在着，顯然間流露出相當程度的種族偏見。因爲這兩個國家的文化截然不同，雙方都有無知識無頭腦的細微，偶然會表現出不對的態度。在美國人之中也有某些人放意對中國政府表示嫌惡或不信任；他們要求甚至於取消中美合作所的協定，規定了美國的若干權益；戰略處對這些權益始終無意放棄。然而，杜諾萬將軍卻反對協定中的約定，戰略處人員在華工作時，應受中國方面的任何節制。他在協定簽字之前，就會竭盡全力來表示反對；但是，馬歇爾將軍因得史迪威將軍的建議，批駁了他的意見。而聯合參謀本部採納了一項頗爲得體而措辭明白的決議，實際上也等於拒絕了杜諾萬的觀點。

然而，自中美合作所協定經宋子文部長和諾克斯部長簽字後幾週之內，戰略處便開始不遵守它了。

戰略處曾多次故意越過既定的程序，他們派到中國來的有關人員，都不肯按照協定的規定先行得到中國方面的許可，更不會事先通知中美合作所。戰略處在華盛頓的總部似乎有一種奇妙的鴕鳥式心理，他們自以爲派出來的人都是有隱身術，所以中國人根本不曉得他們的行蹤的。其實呢，他們那些人們剛剛一到關難，就竟便接到有關他們的報告了。但當我因這一點事情向戰略處提出抗議的時候，我所得到的答覆是：那些人都是因「私事」而來的。

他們這些人的數目越來越多，希吉不久就決定給他們一個特殊的名稱，把他們一概稱爲「遊夫」（按這個字可以做一個姓，同時在水手們的用語中，是「內體頭」的意思）。這名字的來由，是以這種「閒遊勳客」中第一位有根據的，但他個人卻並無甚麼出衆之處。他這個名字成了某一類人的代名詞，雖然可憐的遊夫先生的姓名叫他是「私事」，大部份是在廣西省會桂林，那地方也是日本人的間諜活動的地方。日本人花了大批的錢在那些「生意浪」的女人身上，那些女人便從和她們有交往的軍人和飛行員口中探聽消息，透露給日本人。我無法確定遊夫究竟有些甚麼「私事」，地址上是託我轉交，我不肯負一口衣箱運來，那口衣箱在中國海關官員面前打開來受檢查的時候，其中竟無所謂「私人物品」——裡面完全是口紅，自來水筆，粉盒，和一些不值錢的小裝飾品——全部都是爲討好女人們的東西。（八五）未完（轉載台灣新生報）

巴拿馬運河數日後可暢通
華府預料不影響運越物資

【巴拿馬廿六日美聯社電】巴拿馬運河在今後數天之內，將會忙於清理於過去十八小時，因爲一艘日本輪船在運河沉沒而被阻塞的輪船。星期一日下午四時當該日本輪船沉沒的時候，有四十四艘輪船正在運河內航行，向東、西雙方的約佔一半，另有四十五艘輪船等候進入運河。通常一日有四十艘輪船通過運河。

【華盛頓廿七日合衆國際社電】美國防部昨天說：預料巴拿馬運河的短暫關閉，將不致影響任何緊急的軍事貨運。美國運往越南的軍事物資，約有百分之卅是從墨西哥灣和東海岸的港口，經巴拿馬運河。去年運往越南的貨物爲九百七十七萬三千噸，其中有一百八十五萬噸由東海岸起運，二百一十八萬三千噸從墨西哥灣起運。

百樂門　新世界　麗斯　金國

今天三場　九點正　六點正　兩點半　影帝李馬榮傑作　美高梅七彩緊張片　十二金剛　十三巨星演出　明早場　滴血龍鳳杯　任劍輝　吳君麗

祇映今天　十二點　兩點半　七點　九點半　聯美七彩戰爭驚險片　七海霸王　封格拉斯　東尼寇蒂斯　主演　明天映　旋風快劍三除害　公餘場：游龍戲鳳

今天五場仍映　關克大膽瘋狂喜劇　伊力甘·比安士尼　主演　紅粉兵團　瑰麗七彩中文上片　下期日五場獻映　安排香餌釣金鰲

只映今天　彼雅堅烈地爭取尼打得慘戰片　長使英雄淚滿襟　明天映　血紅玫瑰　林翠·趙雷　今早五點半　血海七彩　今夜半場　人狼

娛樂　顧序放映日場　三點半　二點半　五點　九點　打鬥最狠·最多·最好睇　彩色闊幕　中文上片　兩部巨片一場映完　神鎗殺手　彼得羅雅史露史　主演　李柏士·嘉士蘭尼　32 CALIBER KILLER　前次走雞·實在可惜　明天重映　千祈早請　安妮遜、愛比科翟　佐敦、知　LOVE PARADE　三大巨星主演　春情勃發　春字頭·天無法　情字掛帥·敢作敢爲

新華·豪華　明天隆重獻映　仕高影片公司榮譽發行巨片！　即日開始定座　微笑攻勢　迷倒俏嬌娃　赤膊上陣　力敵十惡霸　反手彈槍　一彈殺三人　鬼馬奇俠　特麗七彩　英俊巨星　亨利·鮑華　性感艷星　莎蓮瑪·琳黛　得意傑作　緊張熱鬧　刺激無比　榮獲六項國際榮譽巨獎　三面虎　傻大俠　打鬥勢兒夾狼！　動作多到離譜！　SUGAR COLT

東方　金冠　金門　「飛龍先生」最新作傑：「賊阿爸」來了！　派拉蒙風趣打鬥巨片！　明天隆重獻映　即日開始定座　萬眾矚目·最佳喜劇　既有槍戰·有更有笑料　「特務飛龍」巨星　占士高賓　又一得意傑作！　賊阿爸　特藝七彩　冶艷女星：瑪嘉烈　貝兒　聯合主演　一部令你看得過癮的影片　見到黃金　眼睛放光！　碰到女人　色胆猖狂！　遇着行家　巧取豪奪！　夠刺激　亦風趣！　更緊張！　WATERHOLE #3

總統·大華·皇宮　後天盛大獻映　安樂影片公司榮譽發行　大製片家嘉路龐蒂新傑作　四大尤物　維娜絲·莉美芝·梅莎·馬嘉烈·李琵琶·朗嘉　犧牲色相　大胆演出　義大利式「嬉」意國影帝　馬斯杜安尼　領銜主演　全部七彩瑰麗　未曾真個已銷魂　寫盡男女荒唐生活之天下第一奇片！　女人個個靚　情節段段艷　鏡頭幕幕香　一王十后，百花齊放；看不盡的美眼鏡頭　Casanova'70

志聯影片特別旺場　太平　環球　國都　新台　城　龍　世界　好　樂　金　賣座冠軍　梅蘭菊竹　志聯影業有限公司新派大喜劇　陳寶珠　呂奇　薛家燕　沈殿霞　高魯泉　黎灼灼　肥肥　明叔　合演　七彩闊幕　故事風趣　歌舞花樣　曲折新奇

紐約　大世界　金陵　華美　後天宮　人人讚　今天第七天　歌王成唱片　七彩闊幕　胡楓　鄭少秋　張圓圓　九場新型歌舞　歡樂滿人間

碧雲天劇團　皇都　今晚又滿！　票價一元二角至四元八　香港水居民聯誼會籌募福利經費義演　鄧碧雲　南紅　梁醒波　梁寶珠　尤聲普　陸忠玲　林少芬　林錦棠　今晚八時正開演　新潮奇名劇　今天日戲　台柱主演

大龍鳳劇團　皇都　定月日公一起演三鐵！　香港水居民聯誼會籌募福利經費義演　麥炳榮　羅艷卿　新海泉　筱菊紅　賽麒麟　麥先聲　梁鳳儀　任冰兒　陳錦棠　慧劍斬情絲

燈下談藝

朱江爲無線電視效勞

黃卓漢去年跑去台灣拍片，同行的演員中，僅有一位丁瑩，而該公司旗下演員的朱江，從此以後，便一直沒有發展機會，爲甚麼黃卓漢放棄這位小生不用？我們是局外人，當然不大清楚，祇是，對於這位小生動態，値得向關心者報導的。

曾經有人以爲，朱江經此一役，從此脫離電影圈，事實當然是並不，前些時，他也曾爲別間公司拍過片，最近又有人傳出消息，他將和張清等合組公司，如果沒有特別情形，該合組之公司，五月份便會成立。

當然算是合組公司拍片，也不容易發展的，因此，早在多月前，這位電影小生，便投進無綫電視效勞，爲該電視台担任配音工作。衆所皆知，無綫電視購了不少外國電視片，而爲了迎合香港觀衆口味，這些片便全部配成粵語，於是，便要用批這類人材。

配音人材，當然是拍電影者爲最理想，原因他（她）們能夠掌握到角色之有關一切，對配音對白更有好的效果，就是這個原因，不少在電影發展的演員，近來紛紛投進無綫電視效勞，有些單是配音，有些還參加演出，例如洛玉意、許寶英、梅欣、陳齊頌、杜平、鄭君綿、李大爲、梁醒波等，便保持在電視中出現。

對於朱江的爲無綫電視效勞，日昨筆楓和他傾談時，他非常坦誠的告知：「我在無綫電視配音已經多月了，這項工作對我大有幫助，原因多看多留意片中演員的表情，這對自己的演技更有所幫助。」

「和你一起在無綫電視配音的有那幾位？」我關心的問。

「有好幾位，」他攷慮了一回後，詳細的回答：「電視公司配音是分爲兩組的，A組由姜中平負責，參加者有上官筠慧、李丹薇、張浩、鳳綠、藍天等。B組由丁羽負責，參加的除了我，尚有梅欣、金雷、許榮英、宋燦枝等。」

「是不是固定合作？」我繼續問：「不能共同合作的？」

他答：「當然不會如此，分組無非是易於安排工作，兩組配音人員，可隨時分配合作的。」

「最近配的是甚麼片集？」

「有不少，」他又想了一回後答：「計有「鼠蹤隊」、「女泰山師娜」、「人生百態」、「反黑組」、「聖尼沙」、「超人」、「青蜂俠」、「愛登士家庭」、「太空小鬼」等。」

傾談之下，對於配音工作，他似乎有很大興趣。說來，藍天月前也曾與我談及在無綫電視配音的愉快工作，可能是，該電視台對他們很好，有所發展，而又待遇不差，使他們安心在這方面發展吧！

江紫楓

自力更生不靠父蔭

差利的女兒芝拉婷卓別靈誓不用父親提携自打天下

芝拉婷·蝴蝶風情畫

「到現在爲止，我生平除了是差利卓別靈的女兒之外，沒有做過甚麼值得的事。」芝拉婷卓別靈說。

她所說的「那在」，就是在「齊瓦哥醫生」一片中她所飾演的尤利齊瓦哥的那個體貼的妻子的角色。這是她的第一個在影壇建立她的地位機會，但她的地位，須要靠她自己的演技來建立，而不能叨她的父親的光。「齊」片的導演大衛連對她的表現，表示非常滿意。由於芝拉婷的父親差利卓別靈，她一向人透露有意參加拍片的工作之後，便有許多人爭着聘她拍片，她僅接受了一部，因爲她一向非常崇拜保羅貝蒙多。他們合演了一部法國片「夏日清晨」。

她說：「我在這片的演出，不算太好，但別人對我過份賞識。我認爲一定是我在那片的演出，使製片人卡路龐蒂向大衛連推荐我担任「齊瓦哥醫生」一片的角色，許多人說：我的能獲得飾演這個角色是女以父顯，但他們錯了。認識了大衛連的人，都知道如果他對我試鏡不滿意，他是不會給我担演那個角色的。」

芝拉婷不是銀幕上的一名典型的美人，她沉靜的時候像蓋美蓮協蓮寶，但當她微笑的時候，則燃起了柯德莉夏萍的內在美，這兩種差不多是象徵性的美麗標誌，給她一種文靜的風韻。

她的芭蕾舞訓練是她獲得了表演的經驗，使她鎮定和擅作各種姿態。她在試鏡的時候，在傍參觀的人都讚她閱讀她丈夫自前線寄回的信時，她態度鎮靜極了，但她非常謙遜，她把一切試鏡的和以後在「齊」片的成功，歸功於大衛連的耐心指導和智慧。

芝拉婷非常崇拜他的大哥薛尼卓別靈的太太芭蕾舞蹈諾艾莉·雅丹絲，她便決定學芭蕾舞，她在瑞士的奧利維特山教會學校畢業之後，赴倫敦攻讀於皇家芭蕾舞學校。一九六三年十二月，她首次在巴黎公開參加芭蕾舞劇「灰姑娘」大受觀衆注意。她在台上出現了六個鐘頭，但從她的受人注意的程度來說，她簡直是巴芙洛娃的世界！

芝拉婷回憶說：「父親非常生氣，他知道芭蕾舞劇是利用我來作宣傳。我心裏卻自知，我學習芭蕾舞開始得太遲，很難成一個偉大的芭蕾舞蹈家，因此我放棄了芭蕾舞而改行當模特兒了。」

芝拉婷希望有一天給父親導演，她也想演喜劇，因爲她有時很愛鬧着玩，有一次拍攝「齊瓦哥醫生」時，戴了一頭金色假髮，去找大衛連，說她已決定把她的髮弄白。這一玩笑，嚇壞了大衛連。

她的新作是與盤士可擬合演的「蓋世雄才」，在片中她飾演一無辜受虐的女孩子，卻料不到牽連在一宗謀殺案裏。

七先生

龍公作　別有用心

銀幕透視

雪妮潮菜春茗歡宴娛記
丁紅五月初可能赴巴黎

……在喃，接觸之下，原來是「行家」張恒，囑附康清明晚到醉紅酒樓吃潮州春茗，主人又是雪妮。

這幾天，雪妮剛巧沒有進廠趕戲，便忙着和娛記打交道，雪妮寧走空檔，寸陰是惜，近來的活躍，可爲明証。

雪妮曾向記者透露，她的媽咪徐健秋女士監製的「情海疑雲」，星馬版權已有着落，買主希望雪妮能抽空到星馬走一遭，雪妮片期密麻麻，能否前往，目前尚難決取捨，不過，說實在話，雪妮對星馬的嚮往，已是多年前的事，要不是爲了拍片，她早就藉此時機，到彼邦暢遊一趟。

演員公司爲籌募福利經費，擇定本月廿八及廿九兩天晚上，假新蒲崗劇場舉行義演，並已商得雪妮、陳寶珠、蕭芳芳、薛家燕、胡楓、呂奇、曾江、張英才、張儀、馮寶寶、譚倩紅、洪紅、羅蘭等一大羣影星演出，該公司主持者正埋首排劇秩序，預料到時必定大有所獲也。

陳寶珠和呂奇，昨午在華達片場的收音室，進行替新片[illegible]三闋插曲已錄成唱片，待片上映時推出，曲名爲「寂寞的等待」、「情話綿綿」和「花花世界」。

港九新界院商組成的「戲院商會」，第十八屆春節聯歡，昨晚在瓊華酒樓舉行，邀得薛家燕主持抽獎及歌唱助興，鄭君綿負責司儀，場面倒也熱鬧。

任劍輝和李寶瑩飛美登台，已經明確，經手人龍圖表示，她們定於四月十八日在三市藩響鑼，至於白雪仙是否一同前往，則未有顯著跡象。

有人在馬場碰見丁紅和她的男友黃小演出現，並推測她將在六月出閣，不擬再往法國開餐館。

康清跟丁紅通電話，丁紅嚤哈大笑，然後答曰：「那有此事哉？」

丁紅透露，她那天在馬場，母親弟妹與俱，絕不是只有黃小演在側，其次，她申請入境手續，昨已獲法國領館批准，不過，她要俟五月初才動程，因爲她和邵氏的合約，四月底才告滿也。

丁紅隻身赴法，如認有所作爲之後，才電回港，到時便閤家飛法去了。當然，如果法國不宜發展的話，她將再返港，徐圖後計。

丁紅被問及有沒有可能再度和邵氏簽約，丁紅說簽長期合約肯定不會，簽部頭者，未嘗無可能，她希望能有選擇劇本的權利，不願凡片都拍，壞了名聲也。

康清

岳華

受到羅維賞識　新片不斷用他

儘管有人說，岳華對於一些事，有所不滿，對於某一位小生，更非常痛恨。但岳華到現在，還沒有在人前，說過一句不滿語，仍然是那般埋頭於工作。最近，便參加拍幾部武俠片，羅維拍開那部「斷魂谷」，他便是男主角。

事實，在邵氏旗下小生中，岳華外型雖然不算出衆，但他是個最佳性格演員，演技不錯，他以演「西遊記」中的孫悟空及演「大醉俠」馳名影壇，他的武打身手，靈活敏捷，出招有勁，早爲人們所稱道。因此，羅維所開拍那部「黑蝴蝶」，便要他爲主角。

在該片中，他再度表現出色的武打身手，他在幾場打鬥中，他的跳躍功夫，矯若游龍，美妙絕倫。特別是影片最後，他與龍大俠及黑蝴蝶上五魔山，剿滅嘯聚在山上的一股強盜的一場大打鬥中，他盡展所長，使用一把寶劍，出招有勁，劍光霍霍，使盜寇喪胆，一一喪於他強捷無比的劍招之下，完成了爲民除害的使命。

於戲中，他是江山縣都察院方巡按的獨子柳四郎，年少英俊，且身負高強武功，他拜江湖聞名的金刀大俠關五郎爲師，學得一身好武藝，遂在都察院內當侍衛官。他因追隨關五學藝，與關五女兒寶珠相戀已久。突有女俠黑蝴蝶在江湖中出現，雖然她是行俠仗義，劫富濟貧，但方巡按卻要知道這黑蝴蝶到底是誰？便命糊塗四郎去進行調查，可能是他一時糊塗，或者是黑蝴蝶武藝高強，神出鬼沒，使他無法查出是誰？而竟誤會是師傅關五化裝，竟成爲一個糊塗偵探。

他夢想不到，所謂著名的女俠黑蝴蝶，竟是他的戀人關寶珠，他還與女俠黑蝴蝶交手呢！其實，個中情節，是使他糊塗的。

而岳華的演出，更受人稱讚，導演羅維，更對他讚口不絕，故再便開新片，也是以他爲主角。因此，不少人說，羅維識英雄重英雄，而岳華是士爲知己者用，演來更爲特別落力。

·羅金·

影城動態

影星夫婦生辰，事極平常，餽贈物，不是珍飾，便是汽車，遊艇或洋房，這已是豪華的了，但最近李察波頓送給太太的禮物，卻是一架價值百萬美元的裝噴射式飛機，這實在是影壇前所未見的創舉。

這架噴射機可備客十位，並設有小型厨房及酒吧，另有電影放映機，銀幕及身磅秤。

李察波頓曾租該機，從義大利飛往巴黎之後，送給他的太太伊莉沙白泰萊，而且還把這飛機命名爲「伊莉莎白」號。

波頓這幾年來影運亨通，片酬高達百萬，財源滾滾，享受豪華，他擁有的交通工具，包括有兩部勞斯萊斯房車，一艘一百一十英尺的海洋遊艇，現在還添購了一架飛機，眞是海陸空式俱備。

他們夫婦合作以來，每部影片都非常滿座，最近他們替美高梅完成了「人海風濤」後，又繼續拍攝了一部「勇往直前」，而最近消息傳來，環球公司又禮聘他們夫婦，合演一部名喚「高非芙」的歌唱片。這是他們夫婦初次演出的歌唱片，波頓以低音歌喉演唱，同時更教泰萊唱蘇爾斯民謠，還是新鮮的嘗試，相信必能一新觀衆耳目。

「田園心聲」女主角蘇珊奧莉華最近單獨駕機飛往莫斯科，企圖打破世界紀錄。

她這次雄心萬丈，蓄意創飛行紀錄，是否帶有宣傳意味，不必追究，而她此擧，已受到各方面的重視。

蘇珊奧莉華是從紐約起飛，經加拿大而前往莫斯科的。她的發言人說：當她飛到丹麥時，她須爲飛入蘇聯領空問題而操心，屆時她將會一位蘇聯的領航員，同時還要等候蘇聯方面去批准入境。

蘇珊奧莉華說：她決心創造雙引擎飛機長途飛行的十項世界紀錄，她駕駛的飛機是「航空司令二百號」，最高速度每小時可達二百三十六哩，滑翔速度一千七百哩。

「英雄肝胆美人心」爭金獎

清彈淺唱　四圓

請食飯，縮短距離

四間左派電影公司合併後的第一砲，便是開除數以百計的影星及職工。

若要太平賊殺賊，此其時矣。

×

武俠明星王羽，在「南國電影」雜誌上，做了一[illegible]封面附星」，還是很少有[illegible]直女人」，電影排名，一向[illegible]無論矣。惟王羽却一馬當先，[illegible]

所以如此，也許他是[illegible]「未婚爸爸」吧？

×

有些女星，因爲和一些替她們吹捧的朋友弄得有點不愉快，於是，急忙請食[illegible]，希望把距離縮短云。

×

[illegible]關係食飯，雖非擁抱，[illegible]縮短至一呎幾吋距離，一吋距離也沒有了。近來「公共關係」這名詞很流行，這些做法，應該是「擅好公共關係」的人所必須採用的手法。

新聞明星

慕蓮奧哈拉與史超域格蘭加將息影

英國巨星史超域格蘭加被好萊塢頂金禮聘往美國後，拍了數十部大片，比方「所羅門王寶藏」、「美人如玉劍如虹」、「神龍劍俠」、「天火焚城記」……等，聲響之隆，一時無兩，而直至現在，聲譽依然一樣，受到廣大觀衆的歡迎，可以說得是影壇之「不倒翁」！

這位兩鬢斑白的不倒翁史超域格蘭加現已拋掉長劍，當起特務來，依然受觀衆歡迎，先後拍過的特務片計有「諜海飛龍」、「雌虎血洒摩天寺」、「諜海霹靂船」與「神探血戰女魔星」……等。

由於近年來史超域格蘭加拍特務打鬥片，所以以日內瓦爲家，並娶了一個熱愛他，不介意懸殊年齡之比利時少女嘉路蓮爲妻子，他們結婚已五年多了，還無所出，而直至去年底，方證明太太已夢熊有兆，史超域格蘭加聞訊後，卽鳩工大興土木，增建一間育嬰室。

雖然他與第一任太太愛絲巴馬未生有兒子和女兒已長成，與及次任太太玲茜蒙絲生的女兒也已九歲，但他們都不在他跟前，故此今次的加路蓮有喜，怎不使他高興哩，他再做新父親，將來替他與太太帶來更多家庭樂趣。

有一次在一個場合裡與好友慕蓮奧哈拉碰頭，這對以往是影壇最佳伴侶的影星，隔別多年，一旦重逢，大家也有無限感觸，加今，史超域格蘭加已兩鬢斑白，而慕蓮奧哈拉也老去秋娘，他們兩人相遇，實有說不出的欣慰。慕蓮奧哈拉雖然是老去秋娘，但風韻猶在，史超域格蘭加表示她駐顏有術，令他越覺得自己老態龍鍾！

現在他們雖然沒有正式宣佈息影，但是已在半退休狀態。今次他與慕蓮奧哈拉相逢，史超域曾表示很希望有機會與慕蓮再在銀幕合作，但是他再同心想想又感慨表示，這機會是不容易實現了，因爲大家也老了，有那位製片家敢大膽再爲我們身上投資？而且觀衆又嫌否我們出現銀幕之老態呢？

由於影壇的老牌影星先後去世，還對史超域格蘭加的心理有很大威脅，雖然他在目前還擁有一定的觀衆和製片家信任，但難保有一日他的觀衆和製片家會遺棄他呢？所以現在他已作好一切準備，隨時也可以退出影壇，除了上述的因素使他有息影之意外，他也希望藉此能息影踪，多些機會在家園陪伴妻子和孩子，安享天倫之樂。

·艷紅·

以事論事

建議香港電視重用鄭君綿

方哥在此，誠懇希望，香港無綫電視公司，在不斷增加的節目中，應立刻增設一「少女聯誼俱樂部」。

也許有人連忙問答：「該台早便有「星輝青年節目」，而所表演的，便是以聯誼青年男女爲主。」

對此節目，方哥時有「欣賞」，但特別聲明，所提議的「少女聯誼俱樂部」，當然是與現在所有的不同，而主持這個節目者，不用再找其他人選，單是一位鄭君綿便可以聯誼一番。

若問何解對鄭君綿叶賞識，這且聽道來，一直以來，觀衆印象中，以爲鄭君綿，僅是一位惹笑小丑，動作詼諧，然而，最近細心欣賞「歡樂今宵」之下，發現此君不但有惹笑本領，更且還是情感豐富者，君不聞在短短時間中，「親愛的」之字眼，不斷出現乎？

一連串親愛的，已經使觀衆「嘜」了，再加上鄭君綿有不老之術，服裝而至儀表，倘是現代青年一般，有此本領，如果由他主持一個「少女聯誼俱樂部」，聲聲親愛的，再加上經驗豐富之聯誼，又可以表演其歌舞。

可以預料，如果這個節目成立，鄭君綿這位「東方貓王」，短期內會不讓於「美國貓王」專美，那個時，賞識他的又何止女傭，簡直是凡女觀衆都欣賞矣。

·方哥·

希治閣片集

內容精彩驚險緊張　匪徒刧銀行黑食黑

麗的電視的偵探長片集「希治閣片集」，已成了觀衆所深感興趣的節目，它播映的每一故事的精采內容，動人演出，常是那麼引人入勝，今晚，它又要把一個叫「當差一日」的好戲介紹給大家欣賞了。這部戲的情節，大致是說有兩個匪徒，要向一個銀行跑街行刧，他卻不能得手，結果是放槍把那銀行跑街打死了。誰料第二天有一個匪徒却從報章上看到，他們行刧與殺人的情形，都給一個偶然經過那裡的老婦人看到，而且把全部過程向報紙和有司說了出來。他生怕有一日不愼失手，會給那老婦人認出廬山，便蓄意把她殺了滅口，以後劇情的發展，便要把觀衆帶到緊張刺激的境界去，使人急于要曉得劇情會有怎樣的結果。

千面大盜　故事

⑩ 英秋菊把事情告訴李燿東，他和抗日救國軍的李國雄和小張等協商，準備刼獄。小張偕雲峯和彩霞父女，扮作走江湖賣藝的人，混進入獄去。李國雄冒充衛兵，打倒守卒，在一陣激烈槍戰之後，把李耀南救出監獄。

⑪ 王司令和馬德里等，正在賈縣長公館大開宴會，慶祝捉住了千面大盜，忽報李耀東逃獄，馬德里拔槍準備去追捕，突然李耀東雙手握槍臨空而下，衛兵聞訊來馳援，雙方在縣長公館中，發生一場槍戰。

樂聲　新聲　國華

哥倫比亞七彩鉅片　時間十二點二時半六時九時正止
今天四場　隔日訂座
優待觀衆不加票價

六壯士

鉅片之陣容：格力哥利柏·安東尼昆·大衛尼雲·史丹利碧加·艾蓮柏巴絲·安東尼基路
港土重來　全新印本　再度發行

倫敦　新都　仙樂　倫敦日五場

最後今明兩天
伊士曼七彩闊銀幕
眞光今天五場

監製朱國良　製片楊曼怡　彩色闊銀幕
屢出笑料不窮的！美妙新歌動聽的！
陳厚　陳曼玲　容蓉
領銜主演
王萊　高寶　王珠蓉　羅頻　李影　梁銳　賀賓　合演　易文編導

利舞臺　樂宮　東方　全冠　金門　總統　大華　皇宮　麗華　東城　快樂

今天最後·勿失機會
美高梅七彩警匪槍戰大名片
急先鋒奪命槍
李馬榮·顏芝迪堅遜　主演
明天　美高梅七彩片　王貓主演
春花長好月長圓
利舞台明早場映奪命追踪

最後今天·狩獵巨片
派拉蒙出品
天王巨星　史超域格蘭加　最新傑作
獵獸雙雄
明天獻映　阿賊爸

最後今明兩天
血染夜行車
後天獻映　未曾眞個已銷魂
今續映　七彩大名片　百勝神槍

今天續映
羅拔史德·愛姬森瑪　合演
寶藏風雲　龍虎鬥　特藝七彩
全部爆火性動作！

新華　豪華　東樂　麗都　皇后　麗聲　皇都　樂聲　新聲　國華

最後今天·驚恐巨片
占士堅　茜蒂嘉　蓮露絲
心驚肉跳　七彩特藝
明天獻映　奇馬俠鬼

最後今天　大殺四方
祇映兩天　決不延展　敵後大逃亡

皇后今天 2.30 5.20 7.30 9.40　扭計師爺
麗聲仍映：勇破金剛火箭嶺
皇都今晚粵劇：仗義毛然娶作妻

大爆滿！今四場！
優待觀衆·不加票價
六壯士

港九首輪影院聯合廣告

請刊登本報廣告
電七五〇七〇八

當局對增發五百的士新牌 暫不作決定
俟下月底開會時再行考慮

【本報訊】交通事務諮詢委員會主席司徒惠稱：三月底之前，不會對再發五百新的士牌照事作出決定。司徒惠係於與三個的士商集團會談三小時後，發表上述聲明。

在此之前，盛傳官方即將再發五百車牌。交通事務處處長黎保德昨稱，今年正月一日至二月二十五日，交通事務處發出的士司機牌六百三十四張。此係主考人員週末亦辦公所得之成就。星期日，應有六百八十四人參加口試，但結果有一百六十人未參加，一百九十三人不合格，只有三百三十一人合格。缺席人數如此之多，可能係該處加速考驗，致報名者以爲準備未妥。

黎氏指出，前日考試成績已比上次進步，上次只有三分一人合格，並有三分一人缺席。

黎保德謂，政府之政策係繼續發出的士司機牌。渠又謂，如諮詢委員會決定應有更多的士時，新的士牌亦須於六月至七月初始能發出。

又訊：關於增發五百個的士牌照消息傳出後，各方反應不一，廿五間的士公司更於日前聯名具呈有關方面，表示反對，爲此，交通諮詢委員會乃於昨日下午召開會議，進行討論，並聽取商人意見，會議初步決定，將於下月底再舉行會議研究五百個的士牌之是否發出。

向該委員會提出意見反對增發的士車牌者，計有港九的士公司協會，香港營業車主協會，的近律師行之摩臣律師及一位陳律師代表廿五名的士經營者集團，胡寶星、關卓然律師行則代表約四百名個別的士經營者。

昨日該委員會在幾席上費時旬餘鐘，以聽取的士商代表之意見，並要求兩小時半討論此一問題。

該委員會決議要求關於的士經營之進一步資料，以協助達成一項決議，並於下月底再舉行會議時考慮此項問題。

市。場。漫。步。

假髮業繼續活躍
尼龍假髮暢銷是一種新刺激 男士應用假髮亦迅速增加中

今年春節前曾因接單減少而造成業內一部份廠家放慢的假髮製造業，現在歐美訂單陸續到港，業內廠家恢復正常開工生產，從目前情形觀察，今年港製假髮出口即使不能像去年的巨幅躍增，但亦可能繼續有增加，原因是除了採用人髮作原料之外，採用尼龍絲製成的假髮銷往歐洲漸告增加，港製假髮出口外銷又獲一種新的刺激。

目前不但美國訂單大量到港，即英國、法國、西德、義大利、澳洲的新訂單到港亦告迅速增加，因此一般假髮製造廠皆已放慢開工的，現在紛紛恢復正常開工生產。

值得指出的：現在歐美各地向港訂購的假髮，除了婦女用的假髮訂購量最大量之外，還有男界用的假髮訂購亦逐漸增加，因爲有很多禿髮的男士們或頭髮脫落的老翁，佩戴假髮可以改變頭部不順眼的觀感，事關都市人士禿髮的很多，男界用的假髮在歐美銷路擴展亦漸速。至於尼龍絲製成的假髮，近年因爲尼龍絲經過進一步改良之後，使用的價值亦告提高，本港假髮製造廠漸多採用尼龍絲作原料，價錢比較人髮特別便宜，供應亦很充裕，這種尼龍絲製成的假髮，多數輸往歐洲的，但存在的缺點是不耐熱，並且捲好的波紋保持時間不若人髮那麼久，其柔軟程度亦不及人髮，仍須繼續加以改良，方能逐漸代替人髮大量供應假髮製造業的需要。

本港假髮製造廠現在接入的新訂單，其髮型有很多種，屬於婦女用的假髮，計有捲型、天然型、馬尾型、豬形、孖辮型等。屬於男界用的假髮，計有長髮型及短髮型兩類，以完全蓋密頭部爲主。

去年港製假髮出口，已創一億八千萬元的新紀錄，比前年增加百分之一百五十強，前年輸出的假髮是七千一百萬元，大前年（一九六五）輸出假髮是七千二百萬元。以去年輸出的地區而言，仍以美國佔首位，約佔百分之七十五，其餘百分之二十五則是輸往英國、法國、西德、義大利、澳洲等地。

現時本港的假髮製造廠，分爲兩大類，第一類是製成品輸往美國爲主，因爲輸往美國的假髮要綜合來源證，採用的人髮由印尼供應，最多成本亦較爲高昂。第二類是製成品輸往歐洲、加拿大、澳洲爲主，因爲不限制使用那一地區的人髮作原料，故成本亦較爲減輕。

據估計全港大大小小的假髮製造廠共有一百二十餘家，所用工人共達八千多名，但規模較大的假髮廠祇得二十家左右，其餘都是中小型甚至家庭工業式的，大廠製造的假髮，多數是與歐美客商訂立長期性的商約，故此業務相當穩定，中小型廠靠洋行分發的訂單來製造，不但生意比較動盪，並且生產利潤亦低一些。

由於本港的青年女工編製假髮的技術已經十分純熟，每一名女工三天可以編成兩具女裝假髮，每日可以賺取工資二十元左右，每月收入可達五百元至五百餘元，加果在趕工時候，每月收入一千元亦不足爲奇。

從目前情形來看，香港的假髮產銷前景仍是相當樂觀，因爲假髮流行已經相當長久的。

英海軍仗義捐血 挽救一華人性命

【本報訊】英海軍人員十三名，昨分別捐輸血液一品脫，以挽救一名血友病人之生命。需要A型血液之緊急呼籲，係發自伊利沙白醫院，因一病人罹病勞之病甚複雜。由於海軍人員之見義勇爲，譚之割眼手術昨午已施行。血友病係會使人流血不止而死者，在本港並不多見，而亞洲人患此者甚少。

美民主黨議員柏斯曼 今訪問喜靈洲痳瘋院 將代贈萬元港幣支票

【本報訊】美國路易斯安納州民主黨議員，奧圖·F·柏斯曼今日將以一張面值一萬元港幣之支票，親自交與喜靈洲痳瘋醫務總監華倫醫生，此筆款項係美國人民計劃與國際救援會代贈。柏曼斯議員在喜靈洲痳瘋院訪問係至下午二時，才返回市區，然後即前往大口環兒童骨科醫院及康復院及甘迺迪樵夢兒童康復教育中心訪問，並與該兩校之管理委員晤談。

據悉：此次爲柏曼斯議員自一九六○年以來訪港的第八次，柏氏一向對痳瘋治療及兒童保健工作甚具熱誠，並曾多次協助本港之病院。

越共有辦法炒詹森魷魚

美國年青一代選民，現在開始質問總統詹森，究竟在南越行仗，打到點至收科？詹森都幾難答，因爲美國已經自行封閉勝利之門，一早就自己規定不得打過界，祇要退到休戰綫以北，倒就無權再越界綫北上半步，所以美軍永遠冇勝仗打，最叻係守住休戰綫而已。

美軍在越既不能勝，係有力量勝，而係唔勝，因爲一勝，則照計就有談和，但係和又不能和，北越提出諸多條件，令美國無法接受，同時美軍不能敗，如果在南越戰敗，則邊處唔使去，幾難有面目對亞洲。所以，美國年青一代認爲詹森莫明其妙，派兵去越南打一場，查實冇意思，既不許敗，又不能勝，也不能和，唔知算點。

美國青年人之意見，認爲派兵去越南冇錯，但打仗一定要求勝，想打就要放手大打，唔係小打，必須進攻，不能守住條休戰綫打。如果……

現在，詹森似乎要被迫另行交出一套越南之政策，打，抑或唔打，快要攤牌矣。

老夏認爲越共此時可以把握機會，炒詹森之魷魚。辦法好簡單，在南越猛攻一輪，退兵可也，退去邊處？唔使好遠，求其退到南北越之休戰綫可也，因爲詹森早已下令不准打到邊界，自然到達休戰綫就止步。

北越策略，係用「死得人多」之戰術，攻完一輪之後，仍然要休息整理補充。又要再儲彈藥，此時，詹森一定會話已經將越局搞掂，已經把北越軍打到退番入北越唔敢出，經過若干時日後，北越軍整補完成，又可以再度出擊，將南越之美軍，搞到一頭烟，搞到咁上下，又退返去休戰綫，抖順條氣再嚟？如是者搞得三幾次，美國人民，自自然然就會火，認爲詹森唔係波，在越南咁打仗，都唔知打乜嘢名堂。

美國人如果對詹森之印象唔好，則下一屆競選總統之時，佢都唔使有聲氣矣。如果競選失敗，則係美國人民將佢炒魷魚也。

現在除非美國立刻改變其在越作戰之計劃，詹森下令大炸北越之外，再下令美軍可以攻入北越，追擊越共，否則越共引起選民不滿，早會競選失敗，冇幾耐就做……

晚唱

政府全面展開 市局選民登記
各政府機構有表格索取

【本報訊】政府致力於市政局新選民之登記工作，現已全面展開，額外文書人員業已加派，俾便接待符合各類選民條件之居民。工作人員由政府各部門及各業團體供給名單，彼等可能填寫。表格並以最簡易辦法之說明，附每一申請表格又附寄回之郵封。或任何諮詢指導處或人事登記處，均可指出如有不明之處求助。約有一萬表格，業已分發與大律師、律師、醫生、護士、助產士、劃則師、飛機師等，及全港之郵局。政府機關均有大量表格以備索取。任何人士未能獲得表格者，可向公共諮詢指導處或人事登記處索取，並將獲協助。

（圖爲一批政府文員正整理一批市政局選民登記表）

救總籲請港府保障人權 對難胞給予蔭護
港當局對逃亡者決保守秘密

【本報訊】台北消息：中國大陸災胞救濟總會，昨日籲請香港政府，尊重自由保障人權的聯合國憲章精神，對投奔自由的中國大陸難民，給予蔭護，避免再行遣返，使已脫離鐵幕的難民，不再走入死亡的地獄。

救總之發言人表示：救總對逃出鐵幕抵港的大陸難胞，向有救濟計劃和辦法，配合當地救濟團體共同救助，並尊重難胞意願，凡屬志願來台者，均協助來台安置定居。

據悉，自由中國新聞局副局長邱楠曾透露，上星期已透過私人向港府接觸，商討有關大陸難胞逃港問題，可是港府新聞處卻否認有官方與港府接觸，新聞處發言人說：「本來新聞處例不答覆有關非法入境者的問題；但現在我們對你所提的問題予以答覆：『絕無其事，台灣方面並沒有任何人與港府接觸』。」

港府發言人現已表明態度，對有關任何「非法入境者」例不發表。據本報獲悉，港府各機構已接到鄭重訓令，不得向報界透露任何有關難民的消息。目前，難胞在本港獲得何種待遇的消息，言人人殊，無法證清。

又訊：一艘長約三十尺的帆船，昨晨在青山琵琶洲海畔飄浮。船上空無一人，可能爲大陸逃亡難胞所有，在到達本港後棄船登岸，警方於發現這艘帆船後，曾派出一批警員在附近兜截，但無結果。一般推測，這艘帆船上的人，可能於前晚深夜在月黑風高的環境中摸黑登上琵琶洲，沿着一條新築的柏油路到達青山道十八咪，然後化整爲零地，截小型貨客車混入九龍市區。

據說：被發現的帆船，是沒有本港海事處的船牌編號，從外表來看該船是來自大陸，因船上還有一些麵包、紙屑、碎布之類，不像本港漁民或水上人家所用的物品，而最奇怪的就是船上空無一人。由晨至午，青山道上，有警車加緊巡邏，且開中截停車輛作突擊檢查，受檢查的車輛，以小型貨客車爲多，且警員檢查車上的乘客時，要索閱身份證，忘帶身份證的，則須鑑貌辨色，對答準確後，亦獲准放行。

從該艘神秘帆船看來，如確屬由大陸逃亡者，估計該船可乘載四、五十人之間。

本港三機構將主辦 遠東保齡球錦標賽

【本報訊】爲將於短期內舉辦的一項遠東區保齡球錦標賽，本港英美煙草（香港）有限公司，國泰航空公司，及寶士城保齡球場，特於今日上午十一時在希爾頓酒店澳洲廳舉行記者招待會，報告一切有關事項。

「李後主」賣座破紀錄 歌唱朗誦比賽續舉行

【本報訊】由名伶任劍輝與白雪仙主演的彩色歷史宮闈片「李後主」，由年初一起上映二十二天，賣座盛況空前，總收入高達壹百三十萬元，打破了國、粵語片有史以來最高的賣座紀錄。此片之成就，邵氏院線上映以來最後一天上映，總收入亦有三萬多元，這個數字之間，實爲一般粵語片賣座紀錄，由此可見，可惜因片期關係，不能再延期，一些欲看而未看的人，祇有等待將來再排期上映。此片對主角任劍輝與白雪仙，得到各方人士推介，以及觀衆的義務宣傳，深表感謝。又此片之歌唱比賽及朗誦比賽尚未結束，於本週五晚九時半，在香港無綫電視「歡樂今宵」這個節目中繼續舉行。接着優勝者還有下週五一晚，將在三月二日晚假大會堂歌劇院舉行頒獎典禮，屆時將由任劍輝與白雪仙親自頒獎。

筷子雙驚 歡樂今宵中 今晚顯身手

【本報訊】港島希爾頓酒店廿五樓「鷹巢夜總會」演唱的「筷子雙驚」姊妹花，今晚特應香港無綫電視台之請，將於九時卅分在「翡翠台」「歡樂今宵」節目中客串演出，屆時舒此道者，將可在螢光幕上觀賞到她們的風采，聽到她們悅耳的歌聲，錯過了今晚的機會，仍可到希爾頓酒店「地窖酒吧」，因她們將應該酒吧之邀請由樓頂轉到地底表演。

工商晚報金鈔報價

民國五十七年二月廿七日（星期二）

K金價	283.125
易水	13.00
普旗	6.0575
大旗	6.07
美電	6.075
通天單	6.065
加單	5.55
日元（每萬計）	156.00
宋紙（每坡紮計）	1.4375
大坡	1.967
細坡	1.958
正幣（每百元）	57.50
葡幣	.98
正鎊	14.52
澳洲元	6.75
幣（每百元）	[illegible]
幣（每千元）	146.00
紙（每千元）	35.00
瑞士金價（每安）	35.21美元（乙式）
倫敦銀眼鎊	2.4056美元（漲）
老士	2.4054美元（漲）
倫敦金價（每安）	292司令7便士3（升）
歐洲金價（每安）	跌35.1925—35.215美元（升）

（早九時半報價）

英鎊回漲 外圍金升

【本報訊】倫敦特訊：英鎊二·四○五六（漲），四○五五（漲）。售老士二·四○五。歐洲金價，入三五·一九五（升）——出三五·二一五（升），倫敦金價二九二司令七便士（升），瑞士金價三五·二一（乙式）。

迄九時半，K金市仍未開盤。昨市（廿六日），K金開二八二·七五，最低二八二·五，最高二八三·五，收市二八三·一二五，市好原因，因好友炒黃金公價提高至一○五美元一安士（美專家意見）。今市，一般認K金市，據稱走勢可能在二八三邊沿逡巡，昨市好友不克將K金價炒高過二八三·五，㈠因仍繼續頂壓息，㈡新聞刺激淡及氣（利好），㈢交投疏落，㈣來貨積木難銷，㈤中東貨有到。

鮮魚行例假 明日食無魚

【本報訊】鮮魚行業明日爲例假休業一天，港九各魚欄休業，明日各位家庭主婦上市場時將有食無魚之嘆。

麗的校際時事問答比賽

【本報訊】麗的映聲本週的校際時事問答比賽，由聖芳濟書院與聖方濟各學校對陣，將於今晚六時三十分在英文台播映，請觀衆留意。（圖爲兩隊的陣容）

港九報販總工會 定期就職聯歡會

【本報訊】港九報販總工會本年元月選出新任執行委員後，由何主席、余寄雨副主席暨各執委領導下，積極辦理會務，如籌建會所，設立義學、辦理會員福利等，正在積極進行中，除升經敦聘具納祺、胡鴻烈、胡寶星、潘太操等名流爲該會名譽會長外，現又由大會敦聘太平紳士東華三院主席廖烈武爲該會名譽會長，並聘請陳子中醫師爲醫事顧問。近聞該會定四月六日在九龍長沙灣道八仙酒家舉行廿週年紀念及新職員就職典禮，屆時請胡鴻烈大律師頒發證書，何康主席監誓就職，並請本港官紳名流指導。

微笑日回起 宸都慈心勇

晨採快訊　王文

二月廿七日、星期二

今早過檔配搭有神駒麥倫，祥發梅道發，翩雨紛紛，散操尤未已，今次場地，仍屬爛路居多。

△麥美倫試宸都，快試六化郎，直路衝刺，腳頭勁健，神采亦佳，上次輕描淡寫也跑得接近，今番有備而戰，且得地利，將來不中不遠了，值得盯緊。

△鄭棣池策慈心，快試六化郎，步頭雄勁，過直路一段尤出色，勇況有增無已，上次衡敗于堅橋，表現已相當出色，今番平空減磅八磅，許磅專員有意成全，若還不勝，有負專員美意了，照捧可也。

△林國强試合尺，疾馳半里，直路衝刺，是成奇佳，尤其腳頭已活，步幅已較開朗，是次進步的表現，今番場地有利，不可不妨。

△郭子猷回策穀博，快試六化郎，走勢從容，腳頭硬朗，勇態仍盛，今番回配大師傅，且場地適合，應有大成，密切注意其後勁態。

△邱達穎試好希望，練馳半里，電算機前經予一催，反應其好，勇態已露，今番路合，可望一戰。

△快樂勇士由郭子猷試六化郎，直路衝刺，步勁奇佳，神采亦靚，已臻大勇，它最宜慢地，且負磅輕，尤覺有利，將來不中不遠了。

△威風由邱達穎試六化郎，身材步健，大異前時，身段已收緊，已無肥態，處第六班時別有利，取勝在望了，盯緊可也。

△微笑自由鄭棣池試六化郎，直路衝刺，腳頭勁，已有好感，久休回勇，且得降班之利，穩而場地適宜，有力爭勝了，盯緊爲宜。

△助手試良吉貴，六化郎快試，一氣呵成，步頭暢順，進展良多，此駒較力稍次，將來必屬短優于長，今番負輕磅而爭最短途，頗覺適合，如有好配，取勝可期。

香港綜合藝術公司 爲工商界廣告服務

【本報訊】由志同道合之藝術界同人創辦，位於九龍柯士甸道一○四號之香港綜合藝術公司，其主旨純以發揚藝術，竭誠爲本港工商界服務及創造藝術製品宣傳工作，營業項目包括有：電影廣告，電視廣告，花車廣告，裝飾設計及時裝模特兒表演等，業務範圍至爲廣濶。

該公司並羅致電影界前輩，紫羅蘭女士，藝術影星林玉小姐，電影設計大師高亮，名樂師琴聖手徐永兆等主持各項技術訓練，使有志藝術之青年男女共同研究，造就其各項修養，俾成材後對藝術有所貢獻。當此商戰進入太空時，該公司之應時創立，誠爲有意展開業務宣傳各大廠商所需求也。

名醫方陀病逝

【本報訊】東莞名醫方陀，早年馳譽廣州，十九年前再由穗遷港，設醫所於九龍，慕名求診者，門限爲穿，莫不着手成春。然方氏個性依在抱，濟世爲懷，惠及貧窮，夙夜匪懈，詎因此積勞，內蘊，昨日夜仍扶疾診，爲病者診察不息，今（廿六）晨一時半突因心臟病發昏迷，家人爲之臘東急救無效，竟與世長辭，聞者同深悼惜，遺體閱將昇九龍殯儀館治喪，擇日出殯。

越南駐港領事 繼續收到援助物品

【本報訊】越南駐港領事館連日繼續收到港人援助越南難民的一批救濟金及救濟品。截至本月廿三日爲止，越南駐港領事館共收到現款三萬九千四百廿九元二角半，金米七十七包，煉奶二百八十八罐，麵粉八十六包，鞋頭五十三箱，衣服九十八包，衣車六架，藥品五十九箱。

淺水灣官邸將再作投標

【本報訊】淺水灣道之西班牙式前空軍司令官邸，再次招投，因上次投購之票已宣告作廢。軍方發言人稱，自二月六日止截投票後，發覺該買主並未符合投標條件。

中央　只映兩場：四點半・六點正　露薇小姐犧牲演出　風靡人迷　春情熱舞　三圍突出・魅力吸人　韓國肉彈　同場加映七彩艷情巨片　春滿巴里島　真人登台

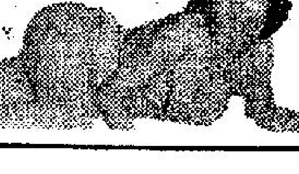

香港中華北京英河英央油地麻　今天最後獻映　受薪大丈夫！　雪妮 胡楓 李紅 張儀　主演　十四紅　星領街

全世界最高當局止咳除痰藥汁　克療痰　・潤肺・除痰・止咳・

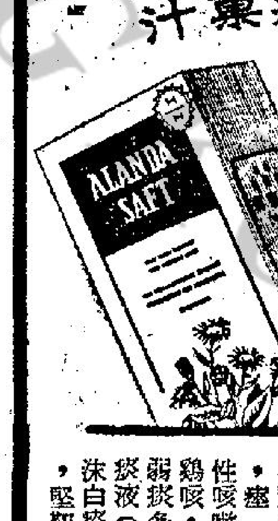

此藥採用消炎性植物BRIANTHE製成，能將濃稠之痰溶化，使發炎氣管迅速鬆弛，藥汁爲「左旋糖」號，服後立即入血發揮療效，故收效神速，凡痰多、肺燥、喉痛、劇咳、氣喘、聲嘶，服後胸喉部立覺舒暢，咳嗽全消，此藥更能潤肺扶元，能令體力增強，對衰弱久咳之患者最爲適合，純爲藥汁煉液，不含麻醉劑及酒精，與別不同，服後胃口舒暢，小孩孕婦均可安心採用。主治：冷熱傷風咳，氣管炎，塵性乾咳，感冒性咳嗽，喉痛，小兒雞咳，老年久咳，肺弱痰多，各種不同型痰液（膿狀黃痰，泡沫白痰，膠黏結晶堅靭頑痰）。德國康斯漢尼大藥廠出品

民樂　明天三場映　電話：K675659　二時半・六時正・九時半　聯美俠艷巨片　中文片上　天皇巨星卡力哥利・柏歷畢・珍西蒙絲・卡露路頓・查爾登希士　主演　特麗七彩　山河血淚美人恩　血汗山河成血淚！的故事！大明星大製作大場面

利舞臺・樂宮　明盛獻請天大映即訂票　美高梅公司一年一度十全十美歌唱華麗大喜劇！　貓王皮士利禮　瘦皮女：蘭仙茜納杜拉　兩大歌迷偶像首次攜手主演傑作！　雙雙打情，雙雙俏，風月無邊！　SPEEDWAY　新枝新曲動聽　迷裙，花飄，俊女，喉行，迷你裙，玉門，香貓，瘦，互響雲，萬哥靚腿！王皮歌展溫！　美翠七彩大銀幕！

GUN BROTHERS　千面大盜　今天九院續映　娛樂 荷李活 黃金 京華 樂都 國賓 民樂 明聲 亞洲　明聲亞洲加早場　真光星期五映　奇情打鬥誘惑　吳家驤 程剛 合演　完全符合觀衆願望　方盈 凌雲 焦姣 沈依　田豐 井森 張佩山 顧文宗 房勉 黃莎莉 谷峯 趙雄 胡同 唐迪 聯合主演　邵氏綵色闊銀幕 SHAW SCOPE

倫敦・新都・仙樂・國寶　後天盛大獻映　觀衆渴望久矣　東影企業公司繼「王寶釧」後又一歌唱片　片上印加曲詞字幕　秦雪梅　影劇雙棲艷星　王鳳娟　飾秦雪梅　全部七彩潤銀幕　「王寶釧」原班人馬再合作　老太師嫌貧重富，欺婿賴婚！秦雪梅矢志撫孤，拍舟守節！蔡翰林奸謀敗露，金殿問斬！

國寶　新加坡藥場　今天選映　安樂公司發行科學神勁激發奇戰門片　特級七彩上中文　七金剛再顯神通　七金剛原班人馬主演　明早　朦查查搵老婆　明晚　模特兒殺兇案

全部七彩　賭債肉償　紐約大世界麗宮　日活　小林旭主演「天保里」

工商晚報
中華民國五十七年二月二十七日 星期二 農曆戊申年正月二十九日 第五頁

世界最大拱門

一座世界上前所未有不銹鋼為面的大拱門，將會矗立於美國聖路密士西比河之濱，它給遊客之印象，將猶如華盛頓的紀念碑代表華盛頓，及巴黎艾菲爾鐵塔代表巴黎，及這一座大拱門將代表聖路易城一樣。

這座大拱門將高達六百三十呎，比華盛頓紀念碑還高出七十五呎之多，它的高度將等於普通房屋六十二層之高。拱門兩脚相距約相等於兩個美式足球場的長度。建築拱門需鋼鐵五千一百一十九噸；水泥六千二百三十八立方碼；鍍在表皮上的不銹鋼亦需八百八十六噸重。兩脚近地基部份，直徑五十四呎；最高部份的直徑亦達十七呎。兩脚將深入地層六十呎，以支柱這座拱門於不倒，大拱門兩脚內部，將有火車可乘坐而直達拱門頂端，這列火車的車廂將為圓筒形，兩脚各有一列車，每一列車有八個車廂，每廂可載客五人，列車將在七分鐘內來回上下一次，在每天十四小時之內，可載遊客一萬一千人登上拱門之頂，在一長約六十五呎玻璃瞭望室內，觀望滾滾而來的密士西比河奔流的情形及兩岸美麗田園的景色。

這項工程，預料建成之後，每年可吸引遊客三百萬人前往聖路易城遊覽，及參觀這一座不可思議的偉大建築物。

法國利維拉風光（上）

利維拉這名字恐怕許多人都會覺陌生，固然對一個地名陌生是極平常的事，一位老香港，一位星加坡土生的人，對香港，星加坡的大小街道名也有根本沒聽見過的。不過，利維拉這地方的情形，大家早已耳熟能詳了，只對這三個字面生而已。

利維拉是德國東南角上，地中海岸，而與意大利連的一個沿岸一百八十哩，寬只五六哩的地區名，摩納哥小王國，舉行世界性電影節的康尼斯都在這地區中。這麼說，大家都不會陌生了吧？

這是歐洲最大的遊憩樂園，在那區域中，世界上所有的娛樂性玩藝兒應有盡有，男女老幼，多夏咸宜。那裏有賭場，摩納哥象徵式軍隊，鑲着古堡的村莊，天體樂園，滿山遍野的鮮花園、香水工廠，離海岸七哩的維斯鎮還有全世界裝飾最特別的一間教堂，據說是亨利．馬蒂斯所設計的，他的夜總會、戲院、餐舞廳到處都是。它還有山明水秀的海岸，可供來自全世界的遊客們游泳和晒太陽。

幾十年前利維拉還是專屬帝王富豪們的樂園。直到二次大戰後，最幽美的恩登羅斯海灘俱樂部裏，還都是百萬以上的富翁及世界名人。初入貴境的人，必須由合格的人携帶或介紹，否則，雖衣冠整齊，也恕不招待。近十年來才漸漸大衆化，但那裏面的消費價格高的驚人，若非有一擲千金的豪格最好不要進去，免遭白眼。如果你避免消費只到處看看，會有人死盯着你，怕你有不軌行為。

這一帶的海灘上，草坪或樹下，每當夏季的月明之夜，到處可以見到男女的天體，不過，在這種情形之下，是不准獨個兒男人去觀「光」的。附近一個叫臘非特的小島上，浪漫的氣氛[illegible]紗，在街上若無其事地散步。那尼龍紗作用除增加些許神秘感外，根本遮蓋不住什麼。比基尼三點泳裝的發源地，原來就是利維拉。

利維拉區內，有幾個繁華據點，除摩納哥王國的摩納哥城、賭城蒙地卡羅，法國也有康尼斯、柯得地亞蘇、及尼斯等。

康尼斯在十九世紀四十年代，還是個不值一提的小漁村，一八三四年，英國大鬧霍亂，布洛姆爵士避疫於利維拉。也看中了康尼斯，就在村附近建了一所花園別墅。由此每年都携眷邀友來此避暑。於是英國人越來越多，僅二三十年康尼斯即成了擁有幾千居民的城市了。維多利亞女皇曾是[illegible]從街上散步回來，[illegible]：「街上所遇見的不是帶着各國的帝王，就是帝王爵士，不然就是他們的隨員僕從，一路上停了八次步和他們寒暄。」可見當時當地的情形是多麼高貴；但她沒想到當地的治安當局是不准平民在街上閒逛的。

柯得地亞蘇也是遊客們的據點，凡是遊客須要的東西，喜歡享受的玩藝兒，設備都一應俱全。它比康尼斯的歷史悠久，其外貌的景象及建築較任何城市也都複雜。它屬法國所有，意大利人繼續建設，莫斯科沙皇使它繁榮起來，美國人投了許多資本在那裏。近些年來，外國遊客之中，以美國人最多。（未完）

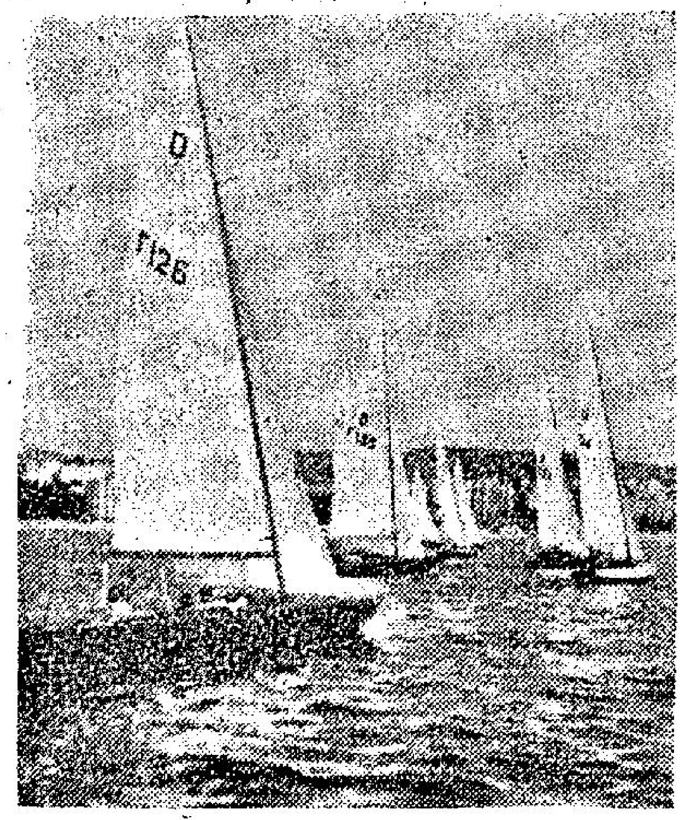

利維拉海邊的遊艇

錫蘭風光

坎地是錫蘭人的避暑勝地。這裡有一座著名的歷史古蹟，那是西基利亞的獅子巖。

錫蘭古代的都城是設在島上東北部山中的坎地，坎地高出海面大約有四百餘公尺，因此氣候上一般比較其他地區來得好，尤其是熱帶性氣候的錫蘭島，職是之故，坎地無形中便成為錫蘭人的一處避暑勝地了。坎地除了氣候誘人之外，這裏尚有一座佛教世寺院中保藏起來。錫蘭人民為了尊敬佛祖的牙齒，每年照例在那裏著名的牙廟寺院，據說牙廟寺院中所藏着佛祖的牙齒。佛祖的牙齒傳說，在公元三百一十一年間由外地傳到錫蘭的，較後方才移入這間牙廟，八月間，舉行一次隆重的紀念節會。斯時，善男信女，無不踴躍地參加，因此每到這個紀念日期，坎地熱的情況，簡直空前的。

目前，錫蘭人也利用上述的紀念日期來紀念印度三大神之一……毗溼紐神的誕生，這一天，大隊的大象從街上經過，牠們都被裝飾得特別地華麗與富貴，其中有一頭大象背着佛牙遊行，這大象的尾隨者是一些僧侶的象。在大象羣中，尚有許多穿着古色古香服裝的人們，帶頭的腰間纏着一條長達四十餘碼的赫綢，煞是好看，錫蘭人這個慶祝及紀念會，往往前後[illegible]及歡樂一頓，難怪他們每一個人都盼着這節日的來臨了。

錫蘭舊都坎地北部有一座著名的歷史古蹟，那便是西基利亞的獅子巖，這裏迄今尚遺下一些一千五百年前的壁畫，因此它成為了考古學家所重視的一處地方。獅子巖西北的安奴拉達普勒附近，是錫蘭的佛教聖地，這裏也有一座著名的拉安威里古廟，據說是在公元兩千年前所建造的，其高達一百八十英尺，因此可以說是錫蘭島上著名的一處古蹟了。除此之外，還裏尚有錫蘭島上最著名的石窟，據說這個石窟中藏有三尊世界聞名的巨型石雕——臥佛，坐佛以及他的徒弟。臥佛的長度是四十六英尺，其頭部枕在左手之上，左臂休息在左股之旁，沿着臂部而自然地彎屈着；臥佛的身邊，便是他的徒弟。根據許多藝[illegible]是最為特出，尤其是它的臉上所流露出來的悲憫情緒，栩栩如生。

錫蘭舊都就因為有上述一些歷史著名的古蹟，因此每年慕名前來這裏參觀及遊覽的人士[illegible]於東方這些富有藝術價值的多姿多采的雕刻，讚嘆不已。在另一方面，坎地也吸引了不少來自佛教國家的人士，他們還裏來，純是為了宗教的關係。

錫蘭人在湖上沐浴，背景是拉安威里古廟。

旅遊

快樂旅行社復活節大貢獻 台灣、日本櫻花節觀光團

香港德輔道中五十一號，其昌人壽大廈四〇四室，快樂旅行社有限公司，自開辦九龍彌敦道，東英大廈三樓式〇七室分社以來，業務蒸蒸日上，該社為酬謝顧客，特主辦復活節台灣、日本櫻花渡假團，歡迎新婚夫婦蜜月旅行，台灣組：定於二月廿五日、三月五日、三月十六日、三月廿七日、四月五日、四月十三日、五月五日出發。日本組：三月九日、三月廿二日、四月四日、四月十二日、四月廿八日、五月十一日出發。每組均乘豪華噴射機往返，包括來回食宿遊覽，特派經驗豐富人員隨機出發，沿途照應，持有入台證特價優待，並代客購買各國廉價機票，及美國旅行支票，快捷妥當，欲免向隅，請即報名，或電話：H二四六六〇六、二四六六九八、K六六三九八三、六六四三八八。

安樂旅運社舉辦 日本台灣遊覽團

本港「安樂旅運社」，數年來以專辦台灣遊覽，甚聲港九，該社編排節目最多，款待殷切，凡參加者，均同聲讚賞，近辦之「復活節台灣櫻花團」，定三月十七日、四月三日、四月七日、四月十二日分四組出發，時正大地回春，寶島百花盛放，遊覽合時，故日來報名參加者衆，各組幾將滿額。

該社向本着健作風，慎重經營，其「日本櫻花遊覽團」，半年來經多方安排，週密策劃，業已就緒，并定四月五日出發，優待該社原有顧客親友，將機票及酒店全部佣金，撥入旅客遊覽消費，減輕負担，故收費既平，而享受優裕。閱該「日本櫻花遊覽團」，係該社總經理親自領隊，來回乘最新型豪華噴射客機，回程并可參加「台灣遊覽團」，一舉兩得，各組僅限二十人，欲參加者可速往香港德輔道中五一號其昌人壽大廈三樓（伊人伽樓上，電梯按二字），或電話二二七五〇三、二四六八一五、二四二九二五洽。

康福旅運社舉辦 復活節日本觀光團

特價優待只限廿位先到先得

本港萬宜大廈六二二室「康福旅運社」舉辦之「春季台灣環島遊覽團」，經於廿六日返港九天後，各員目睹祖國山川壯麗，社會安定繁榮，工商業發達，教育普及，人情溫暖，令人留戀難忘。尤對該社台灣分社人員服務週到，旅程編排妥善，享受豪華，莫不異口同聲讚譽。

該社舉辦之「復活節台灣渡假團」，分九天與七天遊覽，旅程遍遊寶島名勝古蹟及各大城市，尤以暢遊中外馳名的阿里山，拂曉登山觀日出，日落樓頭看雲海，乃人生一樂事，故近日羣名參加者非常踴躍。閏四月四日一組，早經額滿，其餘各組，名額無多，定三月二日截止報名。

「復活節日本櫻花觀光團」，定四月五日出發，為酬謝各界人士多年惠顧，經多月精心籌劃安排，以最經濟之消費，暢遊東瀛七天，包括一流食宿，來回豪華噴射客機，一百五十元僅收費港幣二千一百九十元。同程優待限額二十位，先到先得。遊覽定四月五日出發九天，即日開始登記辦理手續，有意於復活節假期赴寶島及扶桑賞櫻渡假者，請速往香港中環萬宜大廈六樓六二二室或九龍尖沙咀中間道遠東大廈（國賓酒店側）報名，或電：H二二五六八、二二三四七九、二二七四二九一、K六七七四九一、六六七七六八商洽，免失良機。

圖片說明：圖，日本人仕港台遊覽觀光團由國際旅行社組成之觀光團一行十四人，於二月十九日乘搭國泰班機從沖繩島抵達本港，下榻於帝國酒店，作為期五天之遊。有關彼等在港遊覽秩序，概由國際遊覽社代為編訂。該團於遊港完畢，前往台北。

吻鼻徵婚奇談

在新畿內亞的許多地方，每當青年男女們成熟之後，在各族酋長們的安排下，進行一次吻鼻徵婚典禮。而將來的新婚伴侶，都是從這吻鼻典禮中玉成的。吻鼻典禮在新畿內亞雖然是一種古老傳統的習慣，但對青年男女的心理和生理上發生很大的刺激與新奇感。

在一個很大的茅屋的四周，坐滿了一羣赤裸全身的及笄少女，靜靜的在等候着及齡的青年前來吻鼻。在這茅屋的外面，站成一排的青年，也是赤裸着等候着酋長一聲命令之下，這門外的男士便紛紛的趨向坐在屋內四周的少女面前，開始他們的吻鼻禮。典禮時間頗長，一定要等到所有的少年，男女都互相吻過了鼻子。然後，在雙方吻鼻所產生的印象上，來決定誰和誰結為夫妻。

可是，新畿內亞仍是以男性為主的社會，如果在吻鼻典禮之後，一定由男士所屬意方可成婚。如男士所鍾情的少女，雖然不得到對方同意，也無法逃脫其命運。同時，如果兩位男子同樣鍾情於一少女，或兩少女同時鍾情於一男士的話，問題就不太簡單了。有時在五不相讓的情況下，會發生意外事件。但根據經驗多是和平解決的。

亞馬遜土著習俗

根據美國人種學專家克里斯杜教授的分析，南美洲亞馬遜河盆地有四種著名的土族，其中包括咸畢斯那族，基咸羅族，巴連甸族，柏羅奴族等，這些土族的生活風俗是令外界人士感到奇異，讀者不妨參閱。

咸畢斯那族

是聚居在亞馬遜森林中，這些土族相當能幹，他們過着比較進步的耕種生活，而不是專門以狩獵為生。他們所種植的植物包括棉花、甘蔗、甜薯等。除了耕種之外，他們族裏男人依舊喜愛狩獵，他們個個的狩獵技術十分高明，因此每次出外狩獵，必有所獲。咸畢斯那族的男人也懂得如何去製造獨木舟，他們用獨木舟在河中行駛，或捕魚。族裏的女性最善織一種吊床，據說這是她們織了的一種手工藝，除供自己應用外，有時也賣給鄰近的居民或者白種人使用，因此他們的婦女依舊是「生產者」而不是一[illegible]

巴連甸族

一般說來是亞馬遜河盆地可怕的食人族，這支土族裏是蠻不講理的。一個陌生人遇到他們，九死一生，很難逃脫他們的魔掌。巴連甸族目前大部份集結於麥蒂那河岸熱帶的森林中，由於他們的生性十分殘酷，而且好鬥，所以現在剩下來只有數百人而已。巴連甸族的殘忍好狠，他們的勇敢如虎，他們的生活範圍只有三百方英里以內的森林地區。據說外人是不敢越池一步的。族人偶然也出來盜竊附近地區的食物，連人們也被他們搶去吃的。巴連甸族人善用一種六英尺的長管來吹毒箭，如果不幸被他們的毒箭吹及，即刻中毒而亡，他們的毒箭是名聞遐邇的。

基咸羅族

居住在亞馬遜河的西部地區，也是一種可怖的野蠻民族，他們的殘忍以及蠻橫的程度，真是令人畏懼三分，基咸羅族人也知道何如去耕種以及捕魚、打獵，但據說他們是喜歡去搶集人

柏羅奴族

柏羅奴族人的身體長得十分魁梧，他們唇下是用羽毛或者螺絲等物質造起來作裝飾品。柏羅奴族人不曉得如何耕種，因此他們的生活範圍受到許多限制，他們只有天天出海去捕魚以及搜集野果為生，不過[illegible]類的骨頭的，特別是人頭骨，他們把人頭骨縮成橙子那般大小，不過人頭骨的外貌，依舊是可以辨認出來的。他們把別人的頭顱割了下來，據說用巫術把它們縮製，且用棉纖縫住那縮製人頭的兩片口唇，看來十分可怕。他們也善於用吹毒箭術，且十分準確，幾乎百發百中，動物被射擊到的，生還者的機會少矣！

[illegible]為一個村落，每一個村落的居民分為強弱兩組，兩組之中，各又分成許多氏族，他們各以野獸或者植物當為圖騰的名字。不但如此，他們也各有其顯著的標誌、生活的習俗、儀禮等等。柏羅奴族人由於受到白種人教會的影響，他

如果根據人種學家的研究所得，亞馬遜地區的土著，一般都是短小精悍的，他們的皮膚的顏色屬於金棕色。如果從側面看去，他們的腰部肌肉十分地發達，他們的頭髮是黑色，據說他們修剪頭髮的時候，是用火燒它或者用竹[illegible]籌奇的事。亞馬遜土著聚居的地帶，多屬未開發的森林地區，因此他們的生活水準一般都很低，而且十分守舊，人種學家相信他們這種生活將會過着一個冗長的時期，因為這塊面積龐大的森林地依舊無從去開發。

環球旅行社

美、加、南美、歐洲移民旅行

台灣環島遊覽團（每月舉辦）

凡赴美・加之移民及留學生欲搭廉價機位及船位，請即到本社辦理登記手續。

有關移民，留學，旅行及團體觀光本社均可使閣下將得到滿意的安排。代為解決疑問！尤以美國加拿大及中南美洲各國移民入境手續，免費代填各種申請表格！不收任何費用，獲准順利成行者月數千人之多，各地僑胞，如蒙委托毋任歡迎！

香港環球旅行社 總經理劉俊才敬啓

總公司：香港德輔道中二十七至三十一號 有餘銀行大廈七樓六〇四室 電話：二三七五〇九、二四一二〇四三、二三九三、二三九四
上水分公司：上水石湖墟新豐路六十九號二樓 電話：〇粉嶺—九五五
元朗分公司：元朗大馬路三十五號 電話〇—元朗—六七五三
台灣分社台北市峨嵋街一一一號 電話三九二二九二

快樂旅行社有限公司

平價機票 代售 台灣 日本

台灣櫻花觀賞旅行團

「擴充九龍分社」復活節大貢獻

信譽保證環島 八天經濟組：只收一，一九〇元 九天豪華組：只收一，六五〇元

乘豪華噴射客機往返包括食宿及旅遊

特派經驗豐富人員隨團領隊照應（持有入台證特價優待）

定於三月五日、三月十六日、三月廿七、四月五日、四月十三、四月廿五、五月五日、五月廿五 準期出發

日本櫻花遊覽團

七天經濟組：收費一，九九〇元 九天豪華組：收費二，[illegible]

定於三月九日、三月廿日、四月四日、四月十二、四月廿八、五月十一 準期出發

請駕臨快樂旅行社有限公司

總社：香港德輔道中五十一至五十七號其昌人壽大廈四〇四至四〇五室 電話：H246606・H246698・H222663

分社：九龍尖沙咀彌敦道東英大廈三樓商場二〇七室 電話：K663983・K664388

櫻花節・復活節

日台聯遊團

三月八日・四月四日・四月十一日出發

星馬泰聯團

四月十二日・五月廿九日 三月十七日出發・持英籍者，隨時參加 出發

台灣觀光團

三月十六日・四月四日・四月十一日出發 三月三日出發・持有入台証者隨時參加

南韓、日、台聯遊

三月廿三日・四月十一日・五月九日出發

歷史十三年・信譽人人知

大地旅運社組辦

萬宜大廈二樓124室 電話：221980 233260

九廣火車

九龍開	到羅湖	羅湖開	到九龍
6:30	7:34	6:04	7:10
7:32	8:44	6:38	7:46
8:38	9:43	7:10	8:16
9:26	10:30	7:48	8:55
10:34	11:38	8:58	10:05
11:43	12:46	10:06	11:13
12:55	13:58	11:14	12:32
13:45	14:49	12:02	13:09
14:55	15:57	13:12	14:24
16:02	17:06	14:25	15:34
17:12	18:22	15:33	16:41
17:45	18:57	16:19	17:29
18:46	19:51	17:27	18:32
20:00	21:03	18:37	19:40
21:00	22:03	19:09	20:14
21:47	22:50	20:07	21:14
22:30	23:33B	21:19	22:25
23:00	24:08S		

B班車星期日及公衆假期停開
S班祇週末週日公衆假期加開

國民旅行社有限公司

日本櫻花節遊覽團

櫻花燦爛盛開 宜結伴同遊

出發日期：三月廿日 四月四日 四月十二日

星馬泰遊覽團

三月廿一日 四月四日 五月十八日

台灣環島觀光團

豪華享受 節目豐富

社址：德輔道中卅一號 中國聯合銀行大廈六樓 電話：245186—5線 230517

復活節遊覽

日本

出發日期：四月五日。往返豪華噴射客機。遊覽七天。費用港幣$2150

台灣

出發日期：七天—三月十七。四月十二。九天—四月三日。四月七日。

日台聯遊

四月五日飛日本。十一日抵台灣 十八日返港。費用港幣$2990

章程備索

安樂旅運社

德輔道中51號其昌人壽大廈三樓（電梯按2字） 電話：227503・246815・242925

代購特平機票 優待有入台証

▲鐵行輪船公司 國際遊覽社 聯合主辦▼

星馬泰觀光團

全程十二天，遍遊星加坡、馬來西亞及泰國等地名勝，一流膳宿，豪華享受，專員粵語介導，沿途專人照料，定三月廿四日乘搭鐵行輪船公司豪華客輪「國泰」號啟程往星加坡，於四月四日乘機返港，免費代辦一切入境手續，歡迎持有CI（同港證）人士參加，簡章備索。

太子行二〇室 電話：二二〇〇四八
干諾道中25號 電話：二三九九〇四

日本櫻花觀光團

豪華組：九天暢遊：二，九五〇元 限額20位 先到先得 四月十日出發

復活節 台灣渡假團

出發日期：豪華組：九天環島遊：四月四日・四月五日・四月十日。七天遊覽：四月十二日。
飛機組：九天環島遊：四月十一日。
（三月十日出發，特價優待自備入台證參加）

專員隨團服務 每組限22位 餘額無多 請速報名（三月二日下午截止）

簡章備索 康福旅運社

總社：香港中環萬宜大廈六二二室 電話：二三四七九、二二五六八、二二一七四二
分社：九龍尖沙咀中間道遠東大廈（國賓酒店側） 電話：六七七四九一、六六七七六八、六七七二四七

刊登本報廣告請電話七三零七〇八洽

熟讀此文·收效極大

防止心臟病的妙法

·小兵·

要防止有心臟病，並不是在心臟病發作後，再設法預防及補救，開始照顧你的身體最重要器官之一的心臟，是在當你還在年青的時期，那個時候你的心臟仍未有毛病。

以澳洲的健康典型模範人物諾曼古拉爾，他步行走上紐約的帝國大廈，會晤健美模特兒露莎遜，他是一個五十五歲的商人，他不停地步上一千八百六十級樓梯，走上這座世界其中一間最高的建築物，要証明心臟病不致於使你變為一個無用的人。諾曼要向這位健美模特兒顯示，他所做的特別健康運動，能保持他的心臟恢復健全，他敢走上幾乎二千級的樓梯。

露莎遜是一位很健康的模特兒，殆無疑問，諾曼給她一本新書「給你的心臟一個機會」，這本著作是他最近刊行的。他說：也許你們覺得奇怪，祇，為何我要把這本書送給像她那麼健康的女子？因我認為人們永遠不會太年青而太早去保持心臟健康，及把心臟維持在良好的健康狀態。加強你的心臟健康是趁你還年青的時候，當你仍然美麗及身體良好，才容易發現其中一項幸福上的最大秘密，倘若你心臟健康，你的生活便特別輕快。

訊號反而表示他自己是太遲開始！他在年青時浪廢了許多時光做一切錯誤的事情，在認識健康對生活享受是如此重要的條件之前，已被心臟的打擊一次。許多年青人今日永遠不明白生活要特殊要素，不知如何使身體健康及充滿活力。現代的青年較上一代的人，更不易認識健康的重要，現代的社會種種引誘太多，他們的生活太放縱，還有許多節省運動的用具，例如汽車代步，人們連基本運動的走路也省掉了，復論其他，因而年青男子也患心臟實在是一件不奇的事。

美國心臟協會已有若干統計數字，顯示不少廿二歲的大兵，在服役陣亡後的屍體解剖，發現已有心臟病的跡象，他們幾乎多有若干程度的血管毛病，這是其心臟出毛病的第一步。其他的研究亦顯示少年及十幾歲的青年亦受同樣的影響，尤其是生活豐饒的國家，孩子吃得過多，運動則欠充份。在澳洲卅多歲的人已負下了將來患心臟病的基礎，他們建立了健康的習慣，包括飲食太多，欠缺適當及充份的運動。本來半數以上的心臟病可以預防的，諾曼因此把自己所著的書取名為「給你的心臟一個機會」。

當你年青時當想，老年時心臟病才來臨，年青力壯可以置之不理，運氣好的可以逃脫劫運，這種看法是不正確的，千萬不可鼓勵自己懶閒着，而避免發展危險的情勢，心臟病是典型的疾病，能例外沒有的實在極少，但它是可以防止及避免的，如果我們能及早作準備，這意味着在年青時期即要做一番工作。當我們在廿多歲不到卅歲，身體的一般狀況是良好的，比較容易進一步加強體力及抵抗力，這些輕而易舉的運動，對防止老了心病發作，頗收實效。

諾曼說這些運動是簡單的，但一定要有恒心去做，有兩件事是要幹的：保持身體活躍，你的身體高度及體重與年齡及性別配合。

你祇要每天抽出十分鐘時間，做經常的運動，無論你怎樣地繁忙，此方法是要保証你的肌肉保持良好狀態，而並不祇是身體的某一部份，如果肌腱系統良好，血管及心臟的狀況亦健全，因為人類的心臟及血管，是靠肌肉去担任工作的。

正常的體重是對良好的健康及不會患心臟病有絕對的重要性，也沒有折衷的辦法，最佳的開始加強心臟的時間，是由年青時開始，那時的肌肉仍有發展的可能。你吃的每一安士的過量食物都是不必要的，除了根據身體狀態增減食物，亦無直接減肥的妙計。

每天十分鐘的運動並非為減肥的人而設，年青人開始加強心臟可以實行，特別是曾患過心臟病的患者，已經痊癒出院，最適宜在休養期間去做，諾曼的恢復健康是成功的實例。他說：任何人均可做此簡單運動，無論年齡或身體狀況，每天室內實行並無困難之處。

他又奉告患者說如果要實行，而又有疑問的話，不妨先請教醫生，此項四肢運動，基本上是為了身體整個肌肉系統，對平日的生活及其他活動，並無影響。這種有效的運動不完全是諾曼發明的，他採取了加拿大空軍對男人的SBX組和女人XBX組的健身運動，經過變化而來的。

×　×　×

人海傳奇

獨身女子與白撞漢（三）

——這一天，她從外面歸來，發現家中來了一個白撞漢，一場恐怖事件即告產生……

·上官寶倫·

那時，她在想着，是不是可以脫下自己的鞋子，朝着他的頭上打去。就在這一刻中，她卻又是看到那本電話簿子，已經從架子上，到了地上去。

另外一方面，她又頗想走到臥房裏面，將自己的帽子脫了下來，同時，也不想再離開這個年輕的小伙子，當然，這都是她在短促的時間裏面，所有的奇異心境。

後來，她在椅子上坐了下來，她看着這個小伙子正在翻開這本電話簿子，她看得很清楚，她是在用她的手指去仔細檢查那本電話簿子。

過了一會，他抬起頭來，他說：「你可以輕鬆一點，你要知道，如果你是非常緊張的話，祇有使我的神經更為緊張。」

在她的想像中，她卻認為在電話簿子上，如果要找米勒的字樣，老實說是應該有許多米勒的，那麼，他究竟要找多久時間，才能夠把米勒找出來呢。

又過了一會，她終於忍不住心裏面的好奇心問道：「喂，你是不是真的認識這位米勒夫人？還有，你又是不是知道她的名字的縮寫？」

「她並不是我的朋友，」他解釋道，「你可以再想一想，如果我認識她的話，便不會把你當着她了啊，她不過是謝德的姑母，他說他的姑母相當不錯，認為我可以去找她談談，至於她的名字的縮寫是甚麼，我實在不清楚，說不定她在電話簿上所用的是她丈夫的名字。」

「如果她有丈夫的話，那麼，要查電話簿子，便可能查不出來！」她說，可是，在那個時候，她的心裏面卻在想着，她卻是沒有一個丈夫。

那個年輕人，並沒有再去理會她的話，他是將電話簿子翻了一頁，繼續去找尋他要找的名字。

在這一剎那間，她望着那間房子，這是一間比較古老的房子，不過，他對於這間房子，卻倒是有着非常的好感，因此，她與她的女友碧麗絲才會在那裡住那麼久，至於那些糊壁紙，還有那些精美的瓷器，都足以爲這個房間增輝。

另外一方面，她也知道碧麗絲的爲人，如果碧麗絲在世的話，面對着這樣一個英俊的青年，她一定知道用甚麼方法來與他談話的，不幸的是，碧麗絲是因為癌症去世了，因此，她才會是一個人住在這裡。

正當她在糊思亂想時，她被那本電話簿子合上的聲音所驚醒了，接着，又聽到那個青年發出哈哈的笑聲。

他說：「我真笨，我應該找醫生來檢查我的腦袋，我忘了，她並不是住在倫敦，她祇不過是在這裡租有一個房間而已，糟的是我並不知她的房東的名字。」

玻璃屋

港共當心樂極生悲

·孟之·

中共在廣東成立了「革命委員會」，港共歡喜若狂，好不熱鬧，其實港共不知樂極生悲，他們這班在香港享受「腐朽的資本主義生活」的牛鬼蛇神，毛、林早已對他們視為「不肖之徒」，等到「革委會」刀子放在他們的頸子上時，他們纔會知道廣東「革委會」成立的消息，就是港共的訃聞。

最可笑的是那個楊光，一向隱藏在「地下」，不敢見天日，居然乘機發表「談話」，除了對毛、林阿諛一番之外，又揚言港府如果不許他們發放食米，將造成「嚴重後果」。這是港共的新恫嚇，屬於「打單」慣技。

楊光這個人縱使不是瞎子或聾子，那也一定是白痴。甚麼叫做「嚴重後果」？去年五月以來，港共不是天天用同樣的字句向香港社會恫嚇，但九個月來，遭受嚴重後果的不是港英或善良居民，而是港共分子！失業的失業，肚餓的捱不下去，那幅悽慘的表情，與喪家之犬無分別。楊光現在又用此四字來恫嚇，嚇不倒人，却嚇倒了港共。

港共的主子北平，對美國、英國、印度、印尼、日本等無數國家，過去不是經常用「嚴重後果」四個字恫嚇嗎？楊光你說有那一國被北平嚇倒？自不量力的蠢奴，纔說出這類令人捧腹的話。經過過去九個月的考驗，香港政府與居民隨時有制服港共的能力，樂極生悲，日子不遠了。

新鮮

他在國際上聲譽極高

名指揮家蘇賓馬達

·文質·

在當今世界樂壇上，出色的亞洲籍音樂家不多，其中更以音樂指揮者為少，現年才三十一歲的印度籍音樂指揮者蘇賓馬達，博得全球稱讚，譽為是現代音樂指揮大師之一。這是亞洲人士感到光榮的了。

蘇賓有一個弟弟，是一個會計師。他們在一個音樂家庭出世，蘇賓回憶說：「我在搖籃裏已聽慣了室內的音樂。」這是並不出奇的，因為他的父親馬里特任在印度的孟買交響樂隊的指揮者，現今他在美國洛杉磯居住，乃加里福尼亞大學管絃樂部主任也是該校的管絃樂隊的指揮者，蘇賓的母親對音樂也有頗高的造就。這可以說蘇賓是有音樂的遺傳性。

蘇賓從小就嗜好音樂，別的孩子喜歡玩各種玩物，蘇賓喜歡開留聲機。就算他生病也在床邊放置一架留聲機，他躺着聽了一張唱片之後又轉換另一張，據他說這可以幫助他早日痊愈，同時他也不致因生病而浪費了他的寶貴時間。無論在什麼時期，當他的父親召集他的音樂朋友在家裏彩排時，蘇賓一定在場，他會放棄一切工作，靜坐在角落上聆聽，津津有味。他盡量吸收他所聽到的音樂。

蘇賓有一個私家音樂教師專教他彈鋼琴，他從他的父親學習玩小提琴，當他逐漸長大後，他對交響樂發生極大的興趣。他利用機會，當他的父親不在練習時，教人或彩排時，他就開留聲機，他跟隨所放出來的音樂，有時更學着指揮來學指揮，他發覺自己能夠很容易記得所有的樂譜，當時他才小過十二歲。

蘇賓曾在孟買聖施維亞學院學習科學，因為他的父母都想他做一個醫生。經過一年之後，蘇賓感到醫科不合他的性格，他坦白的說：「在每一次當我坐下來寫我的試卷或用小動物作解剖時，我總會有布剌謨茲的交響樂在我的腦海之中。」他就決意放棄學醫，專心研究音樂，指揮是他的最大希望，他就從學於他的父親的老教師沙維尼，學習樂理，對曲和管絃樂作曲。他在每星期去浦拿市，那個義大利音樂家的家裏上堂。後來他又從在聖施維亞學院的賴孚神父學習，賴孚神父乃著名音樂家賈納多斯的學生。當蘇賓在十七歲時，賴孚神父認為他已夠學歷可以出國深造了。

蘇賓到在維也納的音樂學院，他竟能以不足四年的時間完成了六年的課程，他得到最優級畢業，同時獲獎奧地利的最高音樂獎。第二年他參加在英國利物浦舉行的音樂指揮者比賽。評判員乃世界馳名的音樂指揮司坦堡。蘇賓在參加的一百名指揮者的當中獲得首獎，因時他也是年紀最輕的一個。

新的榮譽陸續而來。他是維也納管絃樂團和柏林管絃樂團的最年輕的音樂指揮。他也是最年輕的音樂家，担任洛杉磯管絃樂團的長期性音樂指揮。那個著名的音樂團曾先後有過二百五十個客串的音樂指揮，蘇賓是由客串而變做實職，他在二十五歲時就代替那個有病的斐滋利奈，蘇賓在去年十一月曾率領那個音樂團訪問印度，先後在孟買和德里表演五場。

蘇賓是在北美洲的唯一音樂指揮，担任兩個管絃樂團的指揮，那是洛杉磯與蒙特里爾交響樂團。蘇賓在一九六[illegible]年指揮非列得非亞管絃樂團和倫敦交響樂團之後，他就名播全球，在他的二十多歲的年紀，他經已有大多數音樂家在四十歲或五十歲時有的成就，他曾作許多個音樂團的客串指揮，他也指揮過在紐約的都市歌劇院所演出的歌劇，也曾在奧國的薩爾斯堡節担任指揮莫扎特的歌劇。他最近旅行演奏，包括歐洲九個國家和亞洲四個國家。蘇賓曾得蒙特里爾的喬治威廉士大學授予名譽法律博士名銜，印度政府又贈獎給他一面最榮譽的獎章，蘇賓經已結婚，有一個八歲大的女兒和一個七歲大兒子。

萬·花·筒

不嫁律師嫁囚徒　上書總統請作求

·紫雲·

「總統鈞鑒：敬請恩准我和丈夫同處一宵。是的，我祇要求一個晚上。我和丈夫在一九六三年七月結婚，卻從來未曾同寢過。統總大人，敬懇恩准我的請求。」

這封信的收件人是義大利總統薩拉加，他手下秘書拆看時，都像面對丈二金剛一樣，覺得摸不着頭腦，當手套對時，則發現信中說的都是真情，並非胡言亂語，因而把信呈給薩氏。現在，薩氏仍在對上書人的請求慎加考慮，是否接受，尚難斷定。

上書人是義大利西海岸佛吉亞城的女居民安娜瑪麗（附圖右），現年廿八歲。一九六一年，她本將嫁給同城一名家境小康的律師，婚禮安排就緒後，一天晚上，她扭開電視機，想看當天的新聞片。

當晚的大新聞，是逃獄六天的年輕殺人兇手吉奧達諾（附圖左）被捕回。參加搜捕的士兵達幾百人。安娜就在電視屏上看見這個精疲力竭被推推拉拉的罪犯，不知爲了什麼，竟愛上了他。

且說吉奧達諾廿歲時，一天，他需要一筆錢，繳納所買跑車價款在分期付款辦法下最後應繳的款額。他在跟吉尼奧地方相距廿英里的維納迪奧擒見最好的朋友阿曼北，便動手行刼。兩人糾纏起來，吉奧達諾拔出手槍，一扣扳機，阿曼杜立刻一命嗚呼。結果，吉奧達諾向警方自首，承認一切。

法庭迅速開審，由於義大利沒有死刑，所以便把吉奧達諾判處無期徒刑。後來，吉奧達諾竟逃出監獄，於六天後被捕回，在當天晚上，則有新聞片在電視屏上放映，顯示他被捕回的情形和遭遇。

安娜拿起筆來寫信給吉奧達諾，告以爲他感到難過，認爲他不是廣播員口裡描繪的那種壞人。

幾天後，吉奧達諾寄來了封回信，對安娜表示全心感激，一面告以他的生活萬分空虛，兩人書信交投，一幌便過了一年半，接着，吉奧達諾便向安娜求婚。安娜不顧父母和兄弟的反對，很快就接受吉奧達諾的結婚要求，並且還往維納迪奧，跟吉奧達諾的父母住在一起。

當地的神父擬使她回心轉意，不再舉行婚禮，她則堅持舉行，結果，當地神父祇好同意在監獄的小教堂裡替她和吉奧達諾主持婚禮。

依照監獄規例，在獄內結婚的男女，是不准單獨相處的。因此，吉奧達諾在跟安娜舉行簡單婚禮後，便被押回囚房的了。那時是一九六三年七月，也是安娜跟吉奧達諾見面的第一次。

以後，他們兩人間的書信往來更頻，有時是一天五寄兩三封信。吉奧達諾要求重新審判，法庭則維持原判，使他依舊得服無期徒刑。不久，吉奧達諾被改送厄爾巴島上的阿速洛港監獄，獲准每兩個月可以在獄警監視之下跟安娜隔着鐵絲網障相見一小時。

從那時起，安娜每隔兩個月便遠道前往厄爾巴島探夫，次次必到。為了籌得旅費，她白天在家公所開的居房裏幫工，晚上則替鄰居縫衣，有空閒時，便伏案對丈夫大寫長信。

現在，安娜需要有個孩子，認爲有了孩子，生活才算完美。吉奧達諾也有同感。因此，安娜便上書義大利總統薩拉加，請求准她跟吉奧達諾同處一宵。薩氏是否准許，義大利全國人士都在寄予注意，等待着答案。

妓女回憶錄

·火麒麟·

三十六、講鞭子也有苛求

繼蕭這個人之後，又來了另一個有着同樣嗜好的人，這個人的被打要求更高，簡直是非常不容易設法來滿足他。

他是稅局的稅務員，年齡五十八歲。這個人來我們那裡之前，他曾經通知我，不許我洗澡、漱口，甚至於連下齒也不許洗，另外，我還得在三日之內，不得如廁。

後來，這個傢伙來了，他特別詢問我，到底是不是曾經按照他的指示去做，假如是的話，他才肯光顧。我便老老實實的告訴他。我是的確依照他的指示去做了。

他對於我的說話，並不相信，因為他是特殊的人，他必須要特別檢驗，才能相信我的話。

他叫我將衣服脫了下來，第一步，他是先去摸我的脚指，看看那到底是不是有着特殊的氣味，如果沒有，那便表示我並沒有依照他的指示去做，進一步，他又對那些特別的地方加以檢查，因為這些地方才是他所要求最嚴的地方。

到了這裡，他便叫我拿出鞭子來，用力的去打他，他所要求我打的地方，包括他的臀部及那個傳宗接代的地方，他說你要非常用力的去打，然後，我才能夠在心裡面，感到真正的滿足。

原來，他不但是一個被虐狂的人，同時，又有着一種特別的毛病，那便是他經常便秘，連醫生都沒有辦法來醫治這個毛病，後來他卻想到了一個奇特的單方，那便是叫妓女用鞭子來打他。當他被打得非常厲害的時候，他才能夠解除便秘的麻煩。

他在目的達到以後，還要繼續叫我去打他，因為在這種情形下，他又可以獲得另外一種快感。

×　×　×

說起來，古怪的人，偏偏的是越來越多，過了沒有多久以後，來了一個要求更苛的人，他看了我們的鞭子後，曾經對我說：「這樣的鞭子，實在是不夠刺激，必須再在那根鞭子上，加上一些釘子。」

顧客的要求，永遠是對的，為了要滿足他的要求，我們祇有立即去找人，將那條鞭子的上面，上下一些釘子，然後，我便用力去打他，實在說，單是用鞭子去打人，已經夠一個人忍受了，如果再在鞭子上面，加上一些釘子，那是更會令一個人吃不消的，這一來不打緊，打得他全身皮破血流。

在我用力打他的時候，他獲得了高潮，對於這樣的怪人，我是不能不感到奇怪的。

「自從他發現我是一個節食者後，他便與我做了好朋友。」

生活顧問

荷爾蒙與健康問題

莎莉女士：

我有一些疑問欲煩解答，若女人體內男性賀爾蒙多於女性賀爾蒙時，聲音是否低沉些，皮膚由嫩滑而至粗糙，毛孔變大，肌肉鬆弛，起皺紋，皮膚缺乏光澤等。賀爾蒙會影響眼圈大而眼邊起黑圈嗎？賀爾蒙缺乏是否能影響健康及促進早衰呢？

其次一向身體壯健而美麗非常，在最初的兒子出生後，便日漸消瘦憔悴，衰老，甚至眼力差了，目光呆滯，但一向生活都差不多，總醫生驗肺驗血，也說無事，但不知是何原因，會在一年內判若兩人，使人難於辨認，這是否有病態？如何能驗出原因，因產後感覺精神像傷風一樣。

最後尚有一個疑問是：我以前的頭髮是很美麗而純黑色的，現在頭髮小部份却轉爲灰白色，不知是何原因呢？

讀者余孟

余孟女士：

身體健康的人，體內男女賀爾蒙應該是均衡的。如果女子體內男性賀爾蒙佔優勢，要果她發育尚未成熟，那麼便可能會變爲男性化，譬如聲音宏量、低沉、皮膚毛孔擴大及粗糙，肌肉較堅實和有力，步伐濶大，做事果斷勇敢等。至於婚後的女子，則相信外型的影響不大。賀爾蒙一般來說是不會使眼睛起黑圈的。眼睛起黑圈的情況不是一種好現象，往往發現在一個營養不良，休息不足或失眠，有腸寄生蟲，自瀆頻繁或遺洩過多等。女子缺乏賀爾蒙自然會使她早衰、缺乏青春活潑、美麗的魅力等。

第二個日漸消瘦憔悴的問題，可能是你已經生了幾個孩子，身體消耗太多而呈消瘦及憔悴，眼力差可能患有近視。由於你疑心較大，以爲聲音低了些就是患了什麼難治之症，我認爲：你最好再到一間公立醫院去從新詳細檢查清楚，如果的確找不出毛病時，就應該安心生活下去，不要胡思亂想而至成爲失眠、胃口欠佳等，由於營養較差，消瘦當然是在所難免，還是不要太多顧慮吧。

至於頭髮在尚未到年老時就有部份呈灰白色，極大可能是由心情經常處在過度興奮狀態之下，休息不夠影響到胃口差，間接引致營養不良，而精神疲乏之，憂慮重重，這也是屬於神經衰弱的一種。

我認爲你最好首先治好你的神經衰弱，如服食鎮靜劑，戒食刺激食物如茶咖啡煙酒等，並多作戶外運動，多吃魚肝油或維他命丸，多曬太陽，不要過份勞心。

莎莉覆

九龍尖沙咀——香港北角

台灣民生物產有限公司　首次　大減價　專售台灣名產

機會難逢　幸勿錯過　兩星期

精美食品　名茶名酒　各款燈飾　台灣蓬萊米　手工藝品　新花織錦　絲毛套庄　毛彩恤彩　男女雨褸　日用百貨（歡迎參觀選購）

地址
總公司：九龍尖沙咀彌敦道一百號（東英大廈）
分　店：香港北角英皇道一三五至一四三號（民衆大廈）
分銷處：灣仔分域街（東城戲院商場）東城禮品店

西伯利帝皮草大廈　寫字樓招租
本大廈位於德輔道中二九號商業中心最繁盛地點，向南電車路，交通便利，鄰近銀行區。樓宇建築及內部裝飾，均經專家精心設計，光綫充足，全部用加士拿一流冷氣，每層八百平方呎，廉價招租歡迎參觀。

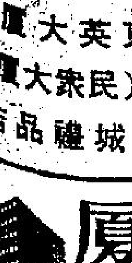

招租　有聲影機
16米厘影機一批全套三折出售即買即用教導使用保用奉送影片介紹借片快者得八一五七七三

合勝搬屋公司　為中小家庭服務

安全搬屋公司
九675872·672704港444566
日夜服務·大小皆運·收價最平·安全可靠

新舊現售分期·歡迎租售
50 C.C.至250 C.C.
120c.c. $1,950元
首期500元
總代理：祥泰行有限公司
花園街217　電話：691979
羊利電氣道58號　781883
勝利元洲街493號　876519
宇宙梳碼道21號　840277
鈴木電單車

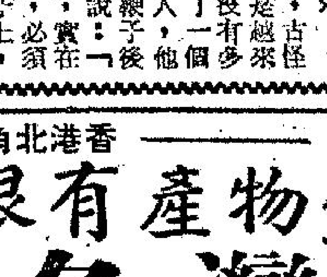

售鈴木車　特價發售　分期首期少　保證機器良好
祥泰行　花園街217號　電話：809798　691979
鈴木電單車

商業

大華無綫電專科學校
本校佔地數千呎，設備完善；師資優良。即招早午晚班男女新生
無綫電工程科　技術性訓練課程　晚八至十時上課
電視技術班
晶體管專修班　專門培養有志於原子粒廠技術人材。以上各班三月五日開課　全部材料　訓練一年畢業
油蔴地長樂街六至十二號三樓（即彌敦道328號轉入）

立案 HONG KONG RADIO INSTITUTE 招生
香港電專
電視技術科　晶體管專修科·無綫電工程科　無綫電技術科·初級無綫電科
即招早午晚新班及插班男女生。三月一日開課
軒尼詩道439至445號二樓三樓　電話：762071·773021

招生　哥林比亞無綫電學校實物函授面授
科目：（一）無綫電及電視工程全科（日夜新班）
（三）無綫電工程實物函授科（無時間限制）
本校特增設無綫電實物函授科協助各界人士利用空餘時間迅速學到專門技術並發畢業文憑協助出國謀生每月學費15元學生直接携帶學校發給之實習器材回家實習選時間上課。
校址：九龍深水埗保安道22—26號近青山道仙樂戲院。索取章程請撥電話789115或864989
（本校歷史悠久。自置校舍。設備規模龐大。歡迎各界人士到校參觀）

招生　萬國藝專　立案
中國畫　西洋畫　廣告畫
設日夜班　週末班　九龍太子道一一七　電話二六八六一一
校長：周世聰

家樂樓
旺角彌敦道720美國大通銀行五樓四百尺向南單邊劃一管理本租務處洽

香港商科語言書院招生
立案·九龍旺角彌敦道607號新興大廈三樓(大人公司對面)·校舍為規模最大及師資最好學府·電話：858440
英婦會話·德文·法文·日文·國語·西班牙文
以上各科均由各該國名教授授課·修畢各科頒發畢業証書·外另備考L.C.C.及PITMAN·AIA·GCE文憑試·
簿記　會計　速記
打字全科：全部新機·四十元學到畢業
英語拼音：一月速成連內及國際音標。
珠算全科：學費廿元包教晚，一月速成。
TOEFL班：由英籍經驗教授授課。
英文文法及寫作·國文
香港稅例　成本會計　商業信札　數理化班　英文速記
英文會計簿記　出入口文員班　中文會計簿記　廣告圖案設計班　各業會計
國畫班：由國畫大師張大千得意門生王雄文教授授課。
模型雕塑班：由著名雕塑師主理。
人人可讀

青年會辦　必文速記　英文簿記　初學日文
窩打老道青年會必文日文簿記招生三月一日開始可參加必文學院及倫敦商會文憑試電880111

上海旗袍
九龍窩打老道23號青年會主辦上海名師教授單夾長衫棉袍等三月日開始詳情請電880111

蔡德芬　耳鼻喉　頸瘰　痰核　專科醫生

贈尿病丹

龍虎風濕丹

潘柏　醫務　診時間

小電單車　出讓

香港商科語言書院　招生
即招日夜新生。電話 858440
英文拼音·日文·德文·信札
英婦會話·法文·國語·簿記
西班牙文·打字·珠算·文法
TOEFL班　模型雕塑班　出入口文員班　廣告設計班
旺角彌敦道607號新興大廈三樓（大人公司對面）

聲機。就算他生病也在床邊放置一架留聲機，他躺着聽了一張唱片之後又轉換另一張，據他說這可以幫助他早日痊愈，同時他也不致因生病而浪……

……發覺自己能夠很容易記得所有的樂譜，當時他才小學十二歲。

蘇賓曾在諾賈理施維帝學院學習科學，因為……

……加在英國利物浦舉行的音樂指揮者比賽。乃世界馳名的音樂指揮司坦堡。蘇賓在參加的一百名指揮者的當中獲得首獎，因此他也是年紀最……

……的蘇治蘭威士大學授予名譽法律博士名銜，印度政府又贈授給他一面最榮譽的獎章，蘇賓經已結婚，有一個八歲大的女兒和一個七歲大兒子。

……不良，而精神疲乏，憂慮重重，這也是屬於神經衰弱的一種。我認為你最好首先治好你的神經衰弱，但服食鎮靜劑，或食刺激性的食物如煙酒咖啡等，並多作戶外運動，多吃魚肝油或維他命丸，多……

孽劍慈航

長篇武俠小說　諸葛青雲著　余丹青插圖

二十三：簫聲一曲鎮羣魔

水長東冷然問道：「如此說來，你還想捲土重來了？」

卞天鵬漫應道：「當然！」

水長東道：「目前，你自信能平安離開麼？」

卞天鵬笑道：「如果我目前不能平安離開，還談甚麼『捲土重來』哩！」

水長東怒聲道：「你是認為我留不下你，還是以為我會再度原諒你一次？」

卞天鵬聳肩一笑道：「那自然是屬于後者囉！」

水長東身軀一顫道：「你……你……」

卞天鵬淡笑道：「水老人家，可千萬莫氣壞了身體，那樣一來，『妳受人之託』，就沒法『忠人之事』啦！」

水長東頓足恨聲道：「混帳東西，你怎能斷定我今宵還會放過你？」

卞天鵬道：「因為：當妳方才支走范純時，已等于告訴我了！」

「劈啪」兩聲脆響，卞天鵬已挨了兩記火辣辣的耳括子，打得他兩眼金星亂舞，踉蹌地退出三大步去，方始拿樁站穩。

水長東摑過對方兩記耳光，似乎氣已略為消去，頓住話鋒，接着沉聲叱問道：「混帳東西，你到底要怎樣才肯回頭？」

水長東輕嘆一聲，低聲自語道：「『無聊的事』！看來我做的委實是『無聊』已極……」

卞天鵬悠悠地道：「我現在是過了河的『卒子』，能進不能退，除非妳立刻殺了我……」

水長東冷笑接道：「除了『死』之外，再沒商量餘地了？」

卞天鵬漫應道：「如果妳能將那位招托妳渡化我的世外高人找來，與我當面談談，也許還有商量的餘地。」

水長東身軀一陣顫抖，少頃之後，才強行以平靜語氣說道：「好！我給你把話傳到就是！記着：這已經是第四次寬恕你了！」

雙目中寒芒一閃，沉聲道：「無恥匹夫！記不記得這是第幾次原諒你了？」

卞天鵬沒好氣地答道：「誰有興趣來記這些無聊的事！」

水長東仰首夜空，幽幽長嘆。

「現在，你立刻給我滾！」卞天鵬掙了掙，轉身叫起那六個還在調息中的手下，迅速地向開封城中奔去。

水長東仰首夜空，發出一聲幽幽長嘆之後，身化長虹，投向左側箭遠外的一個土丘。

土丘上，「鬼斧神工」范純，負手卓立一旁，冷于冰與宇文琛二人，正拳來腳往地，打得如火如荼。

冷于冰捨棄他那有『雙絕』之稱的劍簫不用，而以拳掌對敵，雖說是捨長取短，但以他的武功造詣而言，一身武學，能夠與他對抗這頓飯工夫而不敗，那位宇文琛的武學，也就可想而知了！

水長東凝神注視少頃，不由臉色大變地，發出一聲驚咦。

當水長東發出驚咦之同時，冷于冰震聲喝道：「停！」

宇文琛邊打邊答道：「勝負未分，為何叫停？」

冷于冰奮力攻出一掌，將對方迫退三尺，縱出戰圈，沉聲問道：「尊駕跟『陸地神龍』薛前輩是何淵源？」（一〇七）

珠海七塊

高華

一七五：救出九個人

劉大廳子道：「小弟弟，不要哭，你媽媽婆婆現時在那裏？一共有多少人？」

小孩子道：「我們一共九個人，逃到離這裏不遠的松林內，我們都可以捱餓，但是有幾個小弟妹吵着要吃東西，所以我冒險出來找人家討點水飯帶回，待天黑後逃走。」

劉大廳子對胡一鶴道：「老一，這批人很可憐，我們救救他們好嗎？」

胡一鶴道：「我一向都不管閒事的，每天煮飯的時候，有例多造一點，有人來討飯，便給他幾碗，讓他們吃過之後走路，現在，你要我幫忙救援這批人，我當然答應的。」

劉大廳子道：「小弟弟，你進來吃碗飯吧，天黑後我們去把他們帶出來。」

小孩子道：「有什麼可以吃的東西，請給我一點，先帶回去給小弟妹們吃。」

胡一鶴道：「不好，這時你不宜走動，假如引起警員的注意，他們便全批落網了，現在離天黑的時候，祇有幾小時，我們天黑後便出動吧。」

胡一鶴吩咐家人煮一大鑊粥，一大鑊飯，天黑後，小孩子帶路，轉過山坳，來到一個大松林，他吹一聲口哨，松林內走出一批，他們看見劉大廳子來到，都不期而發出歡呼，劉大廳子道：「各位老鄉們，準備起程了，有抱不動的小孩子嗎？」

一個婦人道：「我抱不動了，大叔，可以幫個忙嗎？」

劉大廳子接過一個手抱的孩子，胡一鶴也抱一個小女孩，年老的人，在年輕的扶持之下，走出松林，沿着山坑，在亂石中摸黑走着，轉過山坳後，便望見前面的屋宇。

胡一鶴道：「到了，各位可以平安了。」不久，有幾個伙工持燈來接應，一行人入到胡家內，粥已經煮好，婦人們先餵孩子吃飯，然後能自己吃，粥吃完了再吃飯，雖然祇有青菜和一些鹹菜，但是各人狼吞虎嚥，都吃得津津有味。

劉大廳子道：「還有其餘的人逃到那裏，你們知道嗎？」

一個青年人答道：「他們好像已經被巡邏隊捕獲了。」

劉大廳子道：「明天，各位便要分批離開了，因為這裏經常有警察來調查戶口的，所以這裏還不是絕對安全的地方，你們有親友的地址便寫出來吧，傳我們安排一些交通工具把你們送走。」

第二天，胡一鶴接洽了一架運蔬菜的貨車，將十多個男女老幼難民，疏運到市區，一切情形都順利，劉大廳子住在鄉下一星期內，竟見到七八十人偷渡來港，他問過每一個逃亡客，都說秩序淩亂得很，這時，他知道回大陸去也不會攪出什麼名堂了，胡一鶴說得對，那麼多人逃出來，自然是大陸的情況十分惡劣了。（一七五）

江山恨

歷史小說　南宮搏著

第二次

她着急了，暗暗地握緊拳頭，準備突擊他的腰骨，她在習武的時候得知：腰骨的骨骼和頭腦有聯絡，擊中腰骨，就會使人暈厥。

她準備着——可是，她想到擊暈了貝勒的後果，在里城中，貝勒是不可一世的！如果他老羞成怒，自己辛苦建立起來的基礎將毀於一旦。

於是，她緊捏着的拳頭鬆開了。

於是，她以哭泣來作為抵抗的武器。

可是，成宏知完全不予理會，他以全身的力量來制抑她的反抗——成宏比茂永粗暴和狠勁。

「貝勒——」她在哭泣中哀訴：「不能如此啊！我要嫁人啊！貝勒，饒了我——」

「我討你回家去，你放心，我負責你一世！」

「我要正正經經地嫁人的啊！」她哭叫着。

「好人，天塌下來，我來頂住——」成宏在狂放中急促地叫出：「嫁我，我要你的！」

「貝勒，我要正正經經結婚的啊！我要正正經經地結婚的啊……」她在掙扎斷斷續續地說出：「貝勒，你不能如此的——你會害我一世……」

成宏並不理會她的來否與掙扎，在他心目中，像四娘那樣的女人，是不會重視貞操的！他以為，她的掙扎和求懇，只是女人的姿態，有好多女人，會裝腔作勢，使男子以為她是貞潔的。

因為觀念上的歧異，他反而加緊進襲。現在，他像一隻兒神似地狂暴——

四娘聽到自己的衣服不斷地發出破碎的聲音……四娘聽到他濃重短促的喘氣之聲。她想：今天，我要逃不過了！我會在這不堪的人身上開始作婦人……在思念中，在恍惚中，她的掙扎出現了間歇……在思念中，在恍惚中，她的肉體感到一種希罕的侵略——

她體會到這是甚麼事，她恐慌，她驚惶，她急叫——

就在這時，她又感到一陣分裂似地痛苦……分裂！分裂！她的人生於恍惚迷離中進入了一個嶄新的階段。

現在，她於體會到的時候，哭了，她不是為痛苦而哭，她也不是為失去貞操而哭，她是遺憾自己在一個堪的男子之下失身！人生，祇有這樣一次啊！人生的新開始，應該供下半生回憶的啊！然而，將來回憶着，是一個既不堪，又是滿洲籍的男人。（四二）

無情谷

奇情恐怖小說　穆穆著

二零四：未來現實

周仲原遙話，當然有理。因他已來無情谷有好幾天，王紫宵和王紫文只稍為留意，已會到無情谷的了。至於老婆子，徐凱如送命，亦可能成為周仲原的救星。須知徐凱如報警之後，警方必會向荒山搜查。因為徐凱如失踪一久，她的親友，必會去報警，警方只要把徐凱如為人客加研究，便會知道徐凱如是學專家，在歐洲經已是時時入荒山窮谷找尋古墓研究。警方人員入荒山搜查，須知無情谷是著名的鬼谷，決無不先來之理。如此情形，周仲原說他可以有救，並不是憑空說話；只是他的被救，並非本身力量而要倚仗他人，未算十足把握而已。

不過，縱然未有十足把握，周仲原並非必死，已是定論。造成他可以希望有救的原因，便是時間拉長。時間，對周仲原是有利；如不是拖延到現在，周仲原這個希望，當然是不存在的。但到了今天，仇明清楚時間拖長對周仲原有利的一點，經已太遲。因他此時不能行動，時間又延了那麼久，對周仲原有利的形勢，經已是形成了。

這樣對周仲原有利的形勢，不用說，對仇明便屬不利。仇明把自己的處境想了想，覺得只有兩個結果。第一個結果便是自己的重傷進一步惡化，先周仲原而死在無情谷；他死了之後，王紫宵和王紫文或警方的人到來，把周仲原救了出去。第二個結果便是他還未有死，王紫宵、王紫文或警方的人到來，救周仲原的是王紫宵和王紫文，必順便一槍把仇明殺掉；如救周仲原的是警方人員，不會把仇明一槍殺掉的了，必把他一同救了回去，只是救了之後，提出控訴，依法律程序，殺人越貨而殺人，一經控罪，案如山的判死刑，便難免。如此一來，仇明把自己眼前處理一經想一下，便渾身打顫，覺得眼前他是極不得了。須知在王紫宵和王紫文或警方人員未到之前，掉性命，不能成為英雄，已是他終生抱憾的事；更何況王紫宵和王紫文或警方人員會來到？他最覺得可怕的是警方人員來到，把他拘捕，經過提堂控罪之後，才行刑，他是邪路人，覺得被警方提控然後處死，是無比的折磨和受罪，無論如何都不願意這一回事，不過，他不願意實情，卻是如此，擺在眼前的，那路雖然橫行一時，卻無力去改變這合情合理的現實；如要改變現實，唯一辦法是趁自己未死的剎那，去殺周仲原。不過，他無法站起，又如何能殺人？不能殺人的，便非接受那現實不可，合情合理的未來現實，他會接受嗎？當然不會。他自言自語：「不，姓仇的決不會接受這樣的未來現實，必須殺人，在死前把周仲原殺掉！」（二〇四）

小說

四十歲

劉以鬯著

孩子問題

「我相信你一定還記得……」許桃說，「那天晚上，我們在夜總會的時候，你喝了太多的酒。從夜總會出來，你已有了七分醉意，你拉我到你家裡去……」

夏炎將眼睛睜得又圓又大：「就這樣一次，你有了身孕？」

語氣中含有顯明的懷疑成分，使許桃的自尊受了傷害。她很想立刻離去，然而這不是憤怒可以解決的問題。憤怒將使事情益增複雜。她祇好壓下內心的怒火。

「是的，」她說，「就這樣一次，我有了身孕。」

不假思索，他提出這樣一句直率的詢問：

「不會是別的吧？」

這簡短的一句話，祇有六個字；但是一個字像一枚釘，扔在她的心坎裡，又刺又痛。她的情感，從未受過這樣的傷害。當的站起，悻悻然走了。當她走到外邊時，深水已像開了河一般掉落。她以為夏炎會追出向她道歉的，結果沒有。

在夏炎的心目中，自費拍片是一件比甚麼都重要的事情。這部片子要是沒有呂香莉的支持，就無法成為事實；而他與呂香莉之間，為了拍攝這部電影已建立了進一步的關係。他不願因為許桃而引起呂香莉的誤會。

他對許桃的為人相當清楚。如果許桃說她肚中的孩子是他的，那麼這個孩子一定是他的了。問題是：他不能要這個孩子。

如果他要這個孩子的話，就得與許桃結婚。如果他與許桃結婚，呂香莉一定會與他一刀兩斷。如果呂香莉與他一刀兩斷，這部「慾海情潮」就無法完成。如果「慾海情潮」不完成，所有的希望都變成虛妄。

夏炎不願失去這個機會，也不願與呂香莉一刀兩斷。呂香莉不但可以幫助他拍成那部電影，而且還可以給他一些新鮮的刺激。

問題的關鍵是：他觸怒了許桃。當他說出那句話的時候，他是無心的。事後細想，也覺得懊悔。

按照他的想法：與許桃一刀兩斷，是有利無弊的。問題是：許桃是一個好人，給她受到了這樣大的刺激，夏炎當然會感到不安。（三八）

滬摘人語

玲

港共的「神經英雄」

西環海旁招商局碼頭及垃圾池之間，日昨出現了一個男子，脫光了衣服，做狂舞狂蹈，手舞足蹈，時而大唱「毛歌」，時而大叫「毛口號」，或喃喃自語，在該處往來徘徊。後來被送到精神病院去。

這個神經漢，原是碼頭起卸工人，曾被港共牽着鼻去「意氣風發」，最近，復被他們的「組長」，強迫去街坊「派水」，曾因衝突，被人包圍喝打，他不堪種種刺激，加以收入大減，生活陷入困境，在恐懼與沮喪交煎下，便神經失常，當街亂叫亂舞。

此港共眼中的「愛國同胞」也，此港共眼中的「英雄」也。接着，又是港共眼中的「烈士」也！嗚呼！港共亦害得人多了。

「慰問米」何不救大陸同胞

不顧大陸人餓死，港共口口聲聲說要運來的五千噸的所謂「慰問米」，由於申請的中共機構，措詞無禮，且使用不能容忍和淩厲的語言，港當局斷然拒絕入口了。

與其作狀對「愛國同胞」「關懷」，何如實際一點，把五千噸米救救無衣無食，面臨死亡邊緣的大陸同胞呢！

玉面金剛大破鹽柱案

郭解譯

七八：初傳捷報

他行前約好了暗碼，如果事成之後，就將暗碼發了回來，由那些未出發的黨人，將化學藥劑，交貢并運組織，送去一個隱藏的畫眉鳥黨的航空基地附近，以無線電發到全世界各處有淡水的地區。

校廬聽完了這個報告後，不敢怠慢，立即拔出他隨身攜帶的超短波無線電話機，跟那個坐在紐約國際保安情報組織總部等候着前方工作人員報告的總指揮官威佛利接通。威佛利正在因未有接獲作戰的消息，而焦燥不安，不料，校廬的無線電話，給他帶來的是一舉而攻下了畫眉鳥黨堡壘的消息，使他十分高興。消息中又稱已俘擄了若干名犯人，此外，并有由一個九嚴面孔的黨人，供出關於薩珍博士的行踪，與及他較早時所得有關畫眉鳥黨人淡水製鹽的化學劑及其溶解藥所獲得的結論，証明是正確。

「那好極了，」威佛利說道，「校廬先生，我們派駐鹽湖市的人員，也在柏迪鎮內破獲了一處畫眉鳥黨的機關，沒收了幾十罐製鹽化學劑，并擄另一個被俘擄的畫眉鳥黨科學家說，那就是溶解劑。不過，他們還找尋不到薩珍博士這個人的行踪，可能是留在柏迪鎮的畫眉鳥黨人，根本不知道他的行止，否則，就是知而不肯說出來。」

「現在溶解劑怎辦呢？」校廬問道。

「所有在柏迪鎮被俘的畫眉鳥黨科學家，全沒有一個人知道如何使用溶解劑。」威佛利說道，「我們的工作人員，正在那邊等候進一步的指示哩！」

當威佛利躊躇着不知道如何對派往鹽湖市的人員，發出近一步的指示的時候，校廬那一際人馬中，有個人報告，說在那批囚犯中發現了一個被俘來的科學家。據說他知道薩珍博士化學劑的使用方法，不過那個人，初時不允立即就將這份秘密對校廬說出。但，就在這個時

情報組織的諜務員，無意中在薩珍博士的私人實驗室內，發現他本人所紀錄下來關於化鹽劑製造過程的方程式，特地跑來向校廬報告，校廬對那個科學家陳說利害，說明如果他堅決不肯將溶解劑使用方法趁早在這個時候說了出來，那麼，就不免要担負坐視卡羅拉多河流水一旦暴漲，使人民受到傷害的責任。否則國際保安情報組織的科學家，根據了薩珍博士留下來的紀錄，早晚間即可以將溶解劑使用法研究出來，最後鹽粒還是被溶解。吃虧的除了老百姓外，就是那個科學家。那個被俘的科學家也覺得他的話甚為有理，於是改變了主意，答允將他所知的一切情形，告訴校廬。

校廬將俘虜所獲的溶解劑施用法，立即用超短波無線電話機報告威佛利。威佛利大喜過望，他小心地聆聽着校廬所說的話，弄清楚了傾放溶解劑的份量多寡和傾投方法，免除流水溶解後，釀成洪水泛濫的危機，他吩咐校廬等待他跟柏迪鎮方面諜務人員通話，將他獲得新資料轉知他們，好使他們能立即依着新的指示，傾放溶解劑入胡佛水壩的上游，將流水恢復至原日的流量。

於是威佛利又再跟校廬說話，校廬問他，「現在可有薩珍博士的消息麼？」（七八）

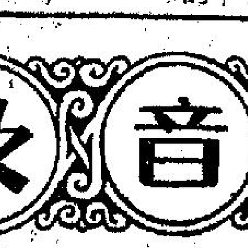

狼嘯

偵探奇情小說　宋平著

八四：全案審判終結

「老實說，當時我最懷疑的，祇是胡海倫，」勞家偉督察說：「然而，事實上，主謀的却是包嘉麗。胡海倫不過是被包嘉麗利用而不自知吧了。」

「包嘉麗父親包周文，曾把女兒的行動不正當情形告訴我，我還以為她不過是一個染上時下惡習的女孩，想不到所說匪首羅葆，竟然就是她。這是連她的父親也不知道的事呀。」

「後來，我們判斷匪首可能是一個女子，但，亦祇有懷疑是胡海倫。胡海倫的組織力是不弱的，野鴿園裡的人物，沒有一個不是在她訓練和指揮之下。」

「不說這些吧！」高德年督察說：「你太太是怎會給胡海倫擄去的？」

「這是胡海倫營救包嘉麗的手法吧了，」勞家偉說：「胡海倫是恐怕包嘉麗把羅葆組織全盤說出來，因之，她祇好設法取回包嘉麗了。當時，我曾就慮到會有什麼不幸發生在我太太身上。後來，我才判斷出胡海倫的真正目的。」

「在你們混戰中，為什麼包嘉麗要用鎗向胡海倫轟去呢？」時士超長問。

「包嘉麗為了阻止讓胡海倫對你們供出她的秘密，所以，就要先殺死她滅口了。這是他們內部的矛盾，而這矛盾，正好給我們可乘的機會呀。」

「所謂若要太平賊殺賊，」高德年督察說：「這些無恥不作的匪徒，可謂天奪其魄了。」

「可不是嗎？」時大超說：「我們讓勞督察休息休息吧！尤其是勞太太，她也太疲倦了。」

於是，他們兩人便離開他的寓所。

× × ×

「家偉，你對那位美麗的包嘉麗小姐，終會覺得可惜吧？」朱玉蓮躺在長沙發上，懶洋洋地嗔笑着說。

「不要再提吧！至少，她是引導我去破了這宗大案呢？」

「你可知道我被胡海倫這妖婦擄去後的情形嗎？」

「不要說了，總之，你對這次破案，也有了不少幫助，不過，害了你吧了。」

× × ×

四個月後，轟動一時的羅葆匪黨案，宣佈審判終結。一切都不出勞家偉督察所料。不過，使到他感到驚訝的，原來那個化名羅葆的年青貌美包嘉麗，真實年齡却是三十一歲了。

在審判終結後的報紙頭條新聞，都用大字標出：包嘉麗、曹仲庸、蘇達順，均判絞刑。（全文完）

玄黃血戰錄

近代歷史演義　鐵獵遺民著

第八回　馮婦亦難為　奇謀終償事　山長水遠　利盡交疎

楊宇霆笑道：「你要我出主意，這個主意可難出了，你是不是決心要幹掉他？」

徐樹錚沉吟一下說道：「大概除此之外，也沒有別的路可走了。」

楊宇霆說道：「不過，陸朗齋目前不在天津，一定要把他誘到天津來才好下手。」

徐樹錚說道：「這個容易，我去一封電報就把他找來了。」

楊宇霆笑道：「此人也有小諸葛之稱，怎會輕易上當，若被他發覺了，就更糟啦！」

徐樹錚笑道：「別說他是小諸葛，就算他是活諸葛，也未必想得到我們會動他的手，而且越是以智謀自負的人，就越是藝高人膽大，更不會想到別人敢對他不利。」

楊宇霆問道：「你把他誘到天津來打算怎樣對付他。」

徐樹錚道：「他到天津來當然要來看我，我初步還是勸告他，他一定不接受，到這時就只有動手了。」

楊宇霆想了一下，問道：「他若是表面答應，出去又搗亂怎麼辦，依我看只有抓到就殺了，是唯一辦法。」

徐樹錚點點頭未說話。

楊宇霆說道：「還有一點我要先說明白，除非不抓他，抓了可要馬上就辦，稍一遲延，各方求情的電報紛至沓來，到時殺也殺不掉，放又放不得，可就麻煩了。」

徐樹錚說道：「好吧！就這樣辦，不過事情作過之後，各方一定責難備至，別人我還不在乎，只有老總同兩帥要是對我發了脾氣，我可受不了。」

楊宇霆說道：「這個副司令放心，總理那邊你去解釋，兩帥方面我負責任。」

徐樹錚說道：「這就是了隣葛，彼此同心幹這件大事。」

兩人商量定了之後，徐樹錚就派人打聽陸建章的下落，才知道陸建章此時也到了天津，正準備去北京見馮國璋，籌劃下屆總統選舉的事。

徐樹錚當時寫封信派人送去天津陸公館，請陸將軍到奉軍駐津司令部來談談。

陸建章當然也並不希望直皖系完全決裂，只要皖系能接受他的條件，也就算了，當時接到徐樹錚的信，就準備前往。

此時陸承武尚在吉林協助岳父孟恩遠處理民政事宜，家中只有一個小兒子陸繼武，正在讀書，但也頗曉事，勸道：「大人不可去見小徐，聽說他的手段太高。」

陸建章哈哈大笑道：「小徐手段高，你老子手段也不低，這次是孫悟空同牛魔王鬥法，我鑽到他肚裡打觔斗，不怕他兒，非乖乖聽話不可。」

陸繼武也讀過西遊記，忽然想起書上情形，說道：「大人可要小心，孫悟空從牛魔王肚裡出來時，差點被他咬成兩段。」

陸建章大笑道：「他不敢，小徐真的咬我一口，他就不止掉兩個門牙了。」（一一三）

香港各電台播音及中文電視節目表

（上列各台節目表，倘有更動，概以該台臨時宣佈為準。）

香港電台　今日下午四時：

（中文台波段：六四〇千週，波長四百六十八公尺。超短波調頻：九十四兆週。）

【四時】粵曲「牡丹亭驚夢」。五十八分，天氣報告。【五時】世界名著「父與子」。卅分，美麗的音響「紅葉學生演唱名曲」，音樂。五十五分，鮮魚批發市情報告。五十八分，天氣報告。【六時】粵語新聞及特別報告，海員空缺報告，國語、潮語、客語新聞及特別報告。二十分，詩詞欣賞。三十分，特別報告及音樂小曲。四十五分，青年出路介紹。【七時】粵語新聞，每週談最受歡迎歌曲揭曉。三十分，時事實錄。五十八分，天氣報告。【八時】亞洲及本港新聞報告，音樂。十五分，喜劇「夜夜此時歸」。四十五分，轉播倫敦粵語新聞。五十九分，漁民天氣預告。【九時】我們的法律。十五分，時代曲。卅分，廣播劇「女兒要結婚」。【十時】粵語新聞，英國傳聲。十八分，時代曲。四十五分，中國各地傳統音樂。【十一時】粵語新聞。卅分，醉人的音樂。五十七分，轉播倫敦粵語新聞。四十五分，時代曲。五十七分，天氣報告及漁民天氣預告，粵語新聞。【十二時】廣播完畢。

明日播音節目：

【六時卅分】海員招募處有關海員空缺報告，時代曲。【七時】粵語新聞簡報。十五分，天氣報告，錄音轉播倫敦粵語新聞及國際現況簡報。卅分，天氣報告，查根問底「甚麼叫做『解蔽』格呢？」四十分，時代曲選唱。五十八分，天氣報告及漁民天氣預告。【八時】粵語新聞，香港海員特別報告，每日公眾活動報告及特別報告。十五分，「空中問答」。廿五分，「英語進階」。五十分，中央市場蔬菜價格概況報導。五十八分，天氣報告。【九時】國語新聞。十分，潮語新聞，特別報告。四十五分，歌星選唱：莫小英之歌。卅分，兒童節目。【十時】「空中小郵差」點唱節目。四十五分，天氣報告。【十一時】故事演講「西漢演義」。五十八分，天氣報告。【十一時十五分】粵語新聞簡報，名曲一闋：「一代天嬌（紅綫女）」。卅分，時代曲選唱。【十二時】粵語新聞簡報，今歲馬頭角本地及外來生牛及生猪批發價格報導，諧談節目「講我自己」。十五分，粵語電影揷曲。卅分，漁民天氣預告，廣播劇「大街」。【一時】廣播「空中問答」。十五分，粵語新聞，特別報告。廿八分，天氣報告。卅分，「時事實錄」。【二時】國語新聞，特別報告。十分，京曲選唱。卅分，電影故事「狄青三取珍珠旗」。【三時】粵語新聞簡報，電影「山歌戀」揷曲。五十八分，天氣報告。

商業第一台　今日下午四時：

（第一台波段：一〇五〇千週，波長二百八十六公尺。）

【四時】天氣報告，時代曲。三十分，跳舞專曲。【五時】粵曲。三十分，一曲寄心聲。【六時】轉播香港電台新聞簡報，港九時事，天氣報告。卅分，卅六計。【七時】新聞報告，時代曲。十五分，諷刺劇「冷眼旁觀」。四十五分，時代曲。【八時】轉播香港電台新聞報導。十分，時代曲。【九時】聰明先生。卅分，是誰主唱有獎節目。【九時】新聞報告，港九時事。卅分，天氣報告，粵曲㊀杜十娘，㊁秦宮生死恨。卅分，時代曲。【十時】轉播香港電台新聞報導，少婦日記。卅分，時代曲。【十一時】新聞及天氣報告，浮生摘記「錦綉前程」。卅分，時代曲。五十九分，轉播香港電台新聞簡報。【十二時】天氣報告，播音完畢。

明日播音節目：

【六時卅分】海員招募處有關海員空缺招聘報告，清晨音樂。【七時】轉播香港電台新聞簡報，清晨雅趣，天氣報告。十五分，座右銘。卅分，天氣預測，時代曲。【八時】轉播香港電台新聞報道。十分，天氣預測。十五分，時代曲。卅分，歐西曲，時代曲。【九時】新聞報告，天氣報告，街市行情。卅分，時代曲點唱。【十時】南音「郭子儀祝壽」。卅分，婦女生活節目。【十一時】報道東南亞各地天氣情況。五分，社團簡報。十分，時代曲。十五分，轉播香港電台新聞報道，繼續時代曲。卅分，倫理小說「骨肉姻情」。【十二時】新聞報告，港九時事特輯。卅分，奇情小說「日曆女郎」。【一時】祝壽祝婚節目。十五分，轉播香港電台新聞報道，天氣報告，報道東南亞各地天氣情況，漁民天氣報告。卅分，電影故事「狄青三取珍珠旗」。【二時】倫理小說「金石為開」。卅分，時代曲。【三時】轉播香港電台新聞報道，粵曲：㊀王昭君（鍾貝山、梁素琴），㊁臨江月夜吊秋喜（新馬師曾）。

商業第二台　今日下午四時：

（第二台波段：一一七〇千週，波長二百五十六公尺。）

因沙三少，㊀白頭吟。二十五分，轉播甲組足球聯賽「元朗對流浪」。【五時二十五分】轉播香港電台新聞，音樂。卅分，翠湖艷影。【六時】轉播香港電台新聞簡報，港九時事，天氣報告。卅分，升中指導「英文科」。【七時】新聞報告，一九六八年流行曲（中西合璧）。【八時】轉播香港電台新聞報導，世界流行曲。卅分，科學天地。四十五分，時代曲。【九時】新聞及天氣報告，粵曲。十五分，馬場動態。卅分，白袍龍鬪第三輯「忠義千秋」。【十時】轉播香港電台新聞簡報，中國文選「論語論孝」。卅分，喜劇「五行欠水」，天氣報告。【十一時】新聞報告，夜曲。五十九分，轉播香港電台新聞簡報。【十二時】天氣報告，播音完畢。

明日播音節目：

【六時卅分】海員招募處有關海員空缺特別報告，時代曲。【七時】轉播香港電台新聞簡報，清晨音樂。十分，天氣報告。卅分，時代曲。卅五分，寫正字讀正音。四十五分，時代曲。【八時】轉播香港電台新聞報道。十分，天氣預測，漁民天氣報告。十五分，說詩節目。廿五分，天氣預測，音樂譜子。卅分，直播升中會考指導「算術科」。【九時】新聞報告，天氣報告，時代曲。卅分，粵曲：㊀贈髮繫郎心（任劍輝、崔妙芝），㊁天女散花（金山女）。【十時卅分】傳奇故事「義絕金蘭」。【十一時】天氣報告，時代曲。十五分，轉播香港電台新聞報道，報道東南亞各地天氣情況，粵曲：㊀題紅記（林家聲、馮玉玲），㊁念念不忘（張蕙芳）。【十二時】新聞報告，現代小說「怒海餘生」。卅分，股市行情報道，時代曲。四十五分，諷刺劇「冷眼旁觀」。【一時十五分】轉播香港電台新聞報道，港九時事特輯，天氣報告。【二時】報道東南亞各地天氣情況，越歌寄意粵曲點唱節目。【三時】轉播香港電台新聞報道，音樂譜子。十分，怡情小聚。

麗的銀台　今日下午四時：

【四時】粵曲點唱。三十分，音樂。三十五分，轉播甲組足球聯賽「元朗對流浪」，金價報告。【五時卅分】紅船外史。【六時】轉播港台粵語新聞。三分，歐西流行歌曲介紹。卅分，小說「插眠變屍」。【七時】小說「玉如意」。卅分，轉播港台時事實錄。【八時】新聞報導，天氣及節目報告。十分，馬場日記。廿分，時代曲。卅分，戲劇生涯。四十五分，茶餘飯後「猴年談猴」。【九時】故事「刀筆吏」。卅分，粵曲，節目報告。【十時】世界名著「三劍客」。三十分，國樂欣賞。【十一時】新聞報導，天氣預測，體育消息，明日節目報告。十五分，夜半奇談「真假幽靈」。四十五分，希望在明天。五十分，時代曲。五十八分，粵語播音完畢。【十二時】完播曲。

麗的金台

【四時】潮曲㊀白兔記，㊁趙氏孤兒，中文電視節目報告。【五時】潮語小說「玉簪金鈴」，金價報告。卅分，時代曲。【六時】越劇「梁祝」。卅分，社會服務，節目報告。四十五分，小廣播劇「貪小失大」。五十二分，夜話。【七時】國語神秘故事「馬票的故事」。卅分，新聞報導，天氣報告，節目報告。【八時】潮語戲劇化小說「一女變進士」。卅分，潮曲「秦雪梅哭靈」。【九時】戲曲介紹「彈詞三堂會審」。【十時】評話「俠義英雄傳」。卅分，小說「發滿富貴家」。【十一時】新聞、天氣、體育及明日節目報告。十五分，神仙故事「修建洛陽橋」。四十五分，閑樂。【十二時】完播曲。

中文電視

【四時五十八分】節目簡介。【五時】粵語片「還君明珠雙淚垂」，芳艷芬、張活游主演。五十五分，新聞摘要。【六時】小仙女「入學記」。三十分，良伴。【七時】世界新聞及天氣報告。三十分，粵劇樂府。【八時三十分】生物奇珍「可怕的旅程」。【九時】先生俱樂部。卅分，希治閣片集「嘗差一日」。【十時】潮語片「吳漢殺妻」，盧淑娟、丁楚翹主演。【十一時】最後新聞及天氣報告。卅五分，閉幕曲。

無綫電視

【四時卅分】翡翠台：粵語片「紅鸞喜」，芳艷芬、何非凡主演。【六時】翡翠台：「星報青年節目」。明珠台：七彩「雷鳥」片集。卅分，翡翠台：體育節目。明珠台：七彩「保齡球比賽」。【七時】明珠台：七彩「小松鼠」卡通片集。卅分，翡翠台：明珠台：新聞及天氣報導。【八時】翡翠台：潮語片「女俠白蝴紅」，由陳慧芳、林靜兒主演。明珠台：七彩「我是間諜」片集「妙計破敵」。【九時】明珠台：「冷暖人間」片集。三十分，翡翠台：「歡樂今宵」，由陳齊頌、鄭君綿、梁醒波、沈殿霞、杜平、森森、吳秀爾、播述聯、本台樂隊及舞蹈團參加演出。明珠台：「冠冕街」片集。【十時】明珠台：七彩「露茜喜劇」片集「有友來訪」。卅分，翡翠台：新聞及天氣報導。明珠台：天氣報導。卅五分，明珠台：「德薩斯人」片集「丹佛皇后」。【十一時】翡翠台：「人生百態」片集。明珠台：新聞報導，播映完畢。卅分，翡翠台：播映完畢。

花墟球場積水難消
元朗流浪對抗今午宣佈改期
補賽日期足總另行編排

足總今午十一時宣佈，因花墟場積水，甲組聯賽元朗對流浪決定改期，補賽將另行編排。

元朗對流浪甲組足球聯賽，今日下午三時三刻在花墟球場舉行，序幕戰由雙方預備組對壘，下午二時上演，門票一律收二元四角。

元朗與流浪在甲組聯賽第一循環遭遇時，流浪曾以三比一戰勝元朗，兩隊今天在聯賽次循環再度相逢，流浪的狀態已大不如前，元朗則有起色，因而今天一場比賽，流浪欲像第一循環對壘時那樣佔優勢，將難如願。

流浪雖然在第一循環以三比一壓倒元朗，但此後狀態即告低落，戰績甚差，現在他們在聯賽的成績，是十三戰六勝一和六敗得十三分，位列第七。

最近流浪在聯賽出戰電話，鋒衛演出均差，最後能拔成一比一和局終場不致受挫，已屬倖運。

今天流浪因為業尙華及陳長強不出，將用鍾楚維與李文舜分別接替，實力尙不致受到大影响。不過，流浪的狀態仍未見好轉，踢來如又像日前對電話時那樣差，就不易再度戰勝元朗。

元朗雖擁有這樣多好手，但因為陣中球員，大部份是有質而沒有狀態，致演出徒然有鉅型班之名，却無鉅型班之實。

聯賽踏入次循環後，元朗綁比賽兩場，先後以三比一摔緝私，二比零贏東昇，演出略有起色。今天倘能擊敗流浪，他們在聯賽的成績，便是十四戰七勝二和五敗得十六分，並躍居第四席。

元朗既失意于金禧盃，在聯賽亦告爭霸無望，唯有寄望于銀牌賽。本週末元朗便在銀牌複賽中對抗電話，為增強將來在銀牌複賽爭勝信心及叫座力，元朗今天自然志切求勝，對今仗兩分，決不會輕輕放過。脚傷痊愈的駱德興亦告復出，將以最佳人脚與流浪週旋。

自從有莫振華助陣，元朗的鋒力確加強不小。現在又有駱德興復出，後防亦比前可靠，祇要元朗具有旺盛的戰意去力拚，全隊實力到底比流浪為平均，將贏面較大，洞雪首循環受挫之恥有望。

（元朗）
郭錦洪
郭德先　駱德興
陳輝洪　何新華　陳鴻平
莫振華　周少雄　袁權韜　鄭國根　周志雄

（流浪）
盧德權
黎寶忠　李文舜
黎英彬　張柏寧　秦禮文
李國強　姚卓然　莫敬強　佐治　鍾楚維

新黑馬探密集突擊
鄉親班仍有力攻堅

「鄉親班」逢「聯賽新黑馬」，這場為甲組聯賽「四强」位置的爭奪，居於第五位的元朗，倘若今天能夠揚威花墟，則可暫時排在第四位，流浪如果奏凱，亦可與警察並列為「四强」的殿軍地位，今仗為一幕相當精彩的比賽，也可以說：元流兩隊今天，將爲週末銀牌複賽的備戰而作「試陣」，「鄉親班」於聯賽第一循環，以一比三敗於流浪，此役要「雪「十箭之仇」，何況，週末銀牌複賽，元朗的對手，恰爲在聯賽未決高下的電話，今天元朗要爭取寶貴的兩分，具有雙重意義，莫振華復出，使「鄉親班」的鋒線威脅力加強，此役倘能利用經驗技術作戰，則仍有可勝之道。

元朗本屆球季，自去年九月廿四日起至十一月六日的一段期間，曾陷入低潮，全聯賽第七週，仍爲僅得四分，季初一個多月的不振，由於組軍初期合作不慣，演出經有「貌合神離」，而「傷兵」太多，亦爲一個原因，直至十二月九日起，才見好轉，聯賽第八週至十三週的六場比賽，保持不敗紀錄，計爲勝消防二比零，勝陸軍四比零，和九巴二比二，和電話零比零，勝緝私三比一，勝東昇二比零。即在六場比賽踢得十分，而銀牌初賽，亦以二比零淘汰消防，即爲兩個多月來，七戰五勝兩和。當然，對手並不很強，僅以和九巴及電話，勝東昇等三仗，足以反映出元朗球員恢復水準，今天對流浪，「鄉親組」能否取勝，亦爲該隊實力的考驗，本週末在銀牌複賽，元朗再逢電話，因爲銀牌賽許勝不許敗，元朗固然要在今天對流浪的一仗，考驗實力，「元流」重逢，「鄉親班」固然要雪季初一敗之辱，亦須進而爭銀牌準決賽權，因此今仗實有雙重作用，且元朗在聯賽今後的幾場比賽，爲對抗南華、東方、星島、警察等「四强」，接踵而來的四場均爲「硬仗」，既然在銀牌及聯賽，連續有五場「硬仗」，則元朗今仗的成敗，亦與今後在兩項錦標賽的前途有關，在聯賽元朗爲十三戰六勝兩和五敗得十四分，即已失十二分，要爭取名列前茅，似非易事，但欲躋於「四强」，也須繼續努力爭分，因此元朗對於銀牌賽之前途較大希望，故欲在獲得銀牌準決賽權，必須能夠淘汰電話，今天對流浪，亦不當爲元朗向密集防禦發動攻勢的一個試驗。而次循環，元朗勝緝私及東昇，其攻堅的功夫，表現不俗，尤以莫振華復出之後，攻勢力已顯著加強，以元朗球員的經驗及技術，則面對青纖爛打的對手，也不致因久攻不下，而產心懷緊張，祇要氣力方面不致大吃虧或「留放得宜」，則仍應取勝。

「聯賽新黑馬」流浪，季初曾有驚人的演出，自去年九月廿六日起至十一月十日止「連下四「城」，先後擊敗電話、緝私、元朗、陸軍，但自十一月十九日起以至本年一月六日，陷入低潮，聯賽及金禧盃僅七戰皆北，至聯賽第十週，仍僅爲八分。直至一月廿一日銀牌初賽加時以三比三和陸軍，二月五日重賽則以六比一淘汰陸軍，至於聯賽十一週爲勝消防一比零，次循環的兩仗，和電話一比一，勝緝私三比零，流浪的近況，已見復甦，該隊在聯賽積分表上，現爲十三戰六勝一和六敗得十三分，排在第七位。流浪的特點，爲奮戰並拚，雖然該隊爲「氣力波」，但還有球隊有「寸土必爭」的作風，仍有相當威脅的，不過，聯賽「新黑馬」今天必採嚴守突擊的打法，攻勢較多，因此元朗可佔攻亦易有收獲，因此今天「元流」重逢，似乎取勝機會較高者，仍屬於「鄉親班」。

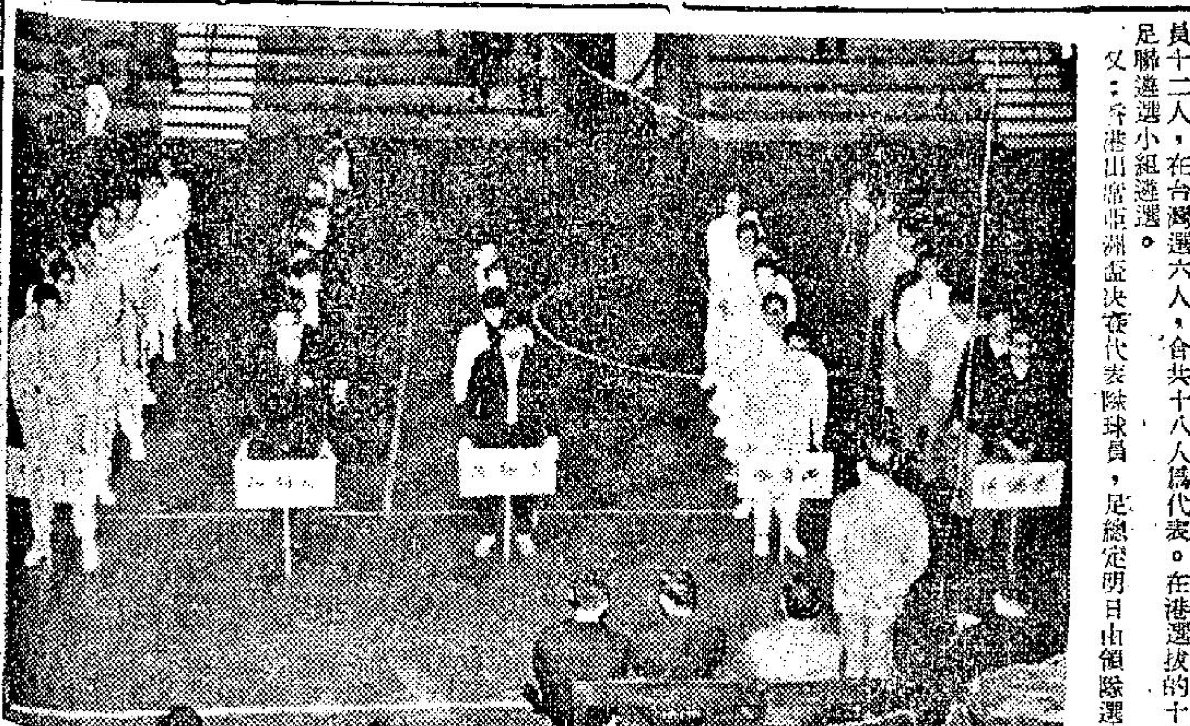

圖片說明：港協第十一屆體育節戶內運動籃球表演暨第一屆青年盃籃球賽揭幕禮，昨晚在修頓球場舉行。圖爲參加比賽的球隊在球場內排列，由港協體育節戶內運動項目主委楊駿驍，宣佈籃球賽揭幕時情形。

足聯定週五開遴選會議
選拔國脚十二人出席亞洲盃決賽
亞洲盃決賽港隊球員明挑選

華人足球聯會遴選小組，定週五開會選拔「國脚」十二人，代表中華民國前往德黑蘭出席亞洲足球決賽。

亞洲盃足球決賽，定四月間在德黑蘭舉行，中華民國決定在香港選拔球員十二人，在台灣選六人，合共十八人為代表。在港選拔的十二球員，由足聯遴選小組遴選。

又：香港出席亞洲盃決賽代表隊球員，足總定明日由領隊選拔。

亞洲足球明星隊
猛將多難歸隊
老惠建議今年暫停活動

亞洲足球明星隊在馬來亞烟草公司協助下，原定繼續組成亞洲足球明星足球隊，五月二十八日在曼谷集訓六日，並作賽一場，然後到亞洲各地訪問，但該隊教練李惠堂，昨經正式去函亞洲足協建議撤銷前議，今年暫停亞洲足球明星隊的組織與活動。

亞洲足球明星選拔多年，三年開始在馬來西亞烟草公司支持下，開始組成，并法在馬來西亞、星加坡迎戰英國甲組職業足球隊，成績差堪告慰，特別以前年曾經以一比○擊敗英國甲組職業富臨隊，最爲當地球迷讚賞。

「球王」李惠堂是亞洲足協副會長，仍然被選爲亞洲足球明星隊義務教練，年底前泰國主辦十九屆世運十一組足球外圍賽，「老惠」以國際足球協會技術發展委員會委員，被派爲最高仲裁，曾親到曼谷參觀及至轉該賽會仲裁，當與亞洲足球明星領隊林紀祥，秘書高友德等選出本年亞洲足球明星隊球員十八人，另外副選球員四人。

「老惠」突然去函建議撤銷今年亞洲足球明星隊組織的最大原因，是認爲本屆所選出明星球員，最少有六名正選球員，屆時不能參加，實力大受影响，勉強組成，未必能在各地演出，獲得歡迎。

日本入選球員，爲了爭取本屆墨西哥世運足球決賽權，該隊經已決定赴歐洲各地切磋，和到西德足球學校受訓，必不能參加，越南選手在戰火中，球員恐亦不能參加，正選少了六名主將，實力大受影响。「老惠」自認爲六月以後，香港、日本、漢城，都是暑季，不易獲得球迷歡迎，所以不如停止一屆。（江）

十一年來籃球界盛典
青年盃賽隆重揭幕
港協主委預祝籃運前途光明
女青年軍旗開得勝欣喜若狂

花花絮絮

△「港協第十一屆體育節戶內運動籃球表演，亦爲籃聯第一屆青年盃開幕禮，實具有深長的意義。」港協戶內運動表演項目主委楊駿驍，昨晚在修頓球場主持籃球表演及青年盃開幕禮，祝賀籃球運動前途光明，他指出：以往歷年體育節戶內運動籃球項目表演，香港業餘籃球聯會派男女子的香港及九龍隊担任，但本年度的新措施，則爲首次創辦的青年盃開幕禮，經項體育運動，必須有後起的新材，以作補充，籃聯積極訓練新血，行見籃球運動有更多新材，也更有前途。

△青年盃籃球賽開幕禮，排在港協主辦的體育節戶內運動舉行，這種盛大的開幕儀式，爲十一年來所再見，在一九五七年潘永定任籃聯主席時期，聯賽開幕禮亦有過同樣的盛大場面。

△籃聯書記溫良於下午三時，昨日即爲第二次，在修頓球場展開部署工作，佈置場地，寫球隊的名牌，副主席李子熊，總幹事李超庭、執委梁日强、呂少文、梁桂荣，都忙個不休，李超庭於下午五時，安排各台上各球隊的座位。

△最佳女田徑員許娜娜於五時四十五分到達修頓球場，她是青年隊代表的隊長，亦爲持隊牌最先入場的人，不當爲青年盃開幕禮的「旗手」，昨晚青年會以廿六比廿四僅勝悠悠，賽後排球女教練譚惠玲向青年會女將道賀，因爲這幫女將中，有不少爲譚教練昔日的學生。

△悠悠女子隊教練顏娟、潤滑女子隊管理楊麗雲，亦於六時以前率領球員到達，這兩員女籃壇「元老」，相同的說：訓練新材，在青年盃賽表示：願爲培育女籃新血，而盡力進行訓練工作。

△警察樂隊風笛隊，昨日到場，於球隊入場時，奏樂助興，使青年男女籃球員，更爲興奮。昨日到場參加的男女隊爲十六隊，即有五隊未到，惟當樂隊演奏的時候，約達二百名的運動員，均充份表現青春活力。

△港協的體育節戶內運動項目主委楊駿驍宣佈體育節戶內運動籃球表演開始，暨青年盃籃球賽揭幕，並指出籃聯的新措施，將可訓練更多新人，同時勉各運動員在比賽中養成技術，並盼充份發揚仁俠體育精神，籃聯會長鍾錦泉致詞指出三點：㈠使青年人有正當的體育運動，㈡發揚體育精神，㈢發掘籃球新血，提高技術水準。㈢青年盃因事屬伊始，球員年齡限制爲放寬，希望下屆依照國際籃協的規定，青年軍年齡限制爲十八歲或以下。

△昨晚三場比賽，一女子組青年會對悠悠的一仗，至爲劇烈，在比賽進行中，青年會員雷悠李鏡，跌破了眼鏡，美女健兒青年會劉美珠因爭球而打成變作「浪坦蕩」，至於昨晚的三場比賽結果，男子組兩場，旋風勝信恩，六十比四十二，深友勝青華九十五比三十九，女子組青年會勝悠悠廿六比廿四。

△今夕續有三場比賽，在修頓場舉行，六時四十五分，男子B組工商對松林，七時四十五分，女子組深友對白力，八時四十五分，男子C組荷蘭會對小紅番。

圖爲：李家園隊賽後合照（右起：馮國忠、梁德基、馬羽生、陳秉彝、李超雲）。

保齡友誼賽
李家園隊昨勝艮驊

天星保齡隊昨晚舉行一場五人保齡隊際友誼賽，由艮驊隊李凝霞集中全港好手組成，李家園隊出戰艮驊隊，結果李家園擊敗艮驊隊並擊破本港有史以來兩項最高紀錄，一局最高積分爲一○一四，及三局最高積分二八五四分，破本港紀錄。

雷達小球賽
鄭師金友分別告捷

香港小型足球總會與瑞士雷達表廠合辦之「雷達金禧紀念盃」小型足球淘汰賽，昨日有兩場半準決賽上演，由于敵碼不錯，觀衆甚擠。結果鄭師以三比○擊敗兆昌，晉入最後四强。次場在加時再戰下，金友以二比○角球氣走子爽。

英國甲組足球聯賽形勢
四强位置依然未變
六隊捲入護級漩渦

英國甲組足球聯賽，上週末以歐洲國際盃的賽事關係，致有四場球賽改期，故賽得七場比賽，現時「四强」的位置仍未變動，但「護級戰」却已到達緊張階段，已有六隊，捲入「護級」的漩渦。

上週末改期的四場比賽，爲車利士對利斯聯、錫菲聯對利斯聯，修咸頓對埃化頓及史篤城對西咸聯。蓋因各隊之中，有些球員，須代表英格蘭及蘇格蘭隊，作歐洲國際盃的一場比賽，英蘇兩隊以一比一言和，但世界盃冠軍英國隊，已在歐洲冠軍盃的半準決賽，贏得一席位。

已於上週舉行的七場甲組聯賽，其成績爲：曼徹斯特城勝新德蘭一比零，洛士林勝百利一比零，紐卡素勝狼隊二比零，曼徹斯達聯勝亞仙奴二比零，西白朗勝富臨二比一，干華郡勝錫週三爲三比零，利物浦勝利斯聯三比一。曼聯於前週曾以一比二負於百利，故現爲較次席的利斯聯多三分。在積分表上，「四强」的位置仍未變，但「護級戰」仍相當劇烈，干華郡、狼隊、新德蘭、錫菲聯、修咸頓及富臨等六隊，均面臨降班威脅，今後的爭持亦將更烈。各隊積分如下：

隊名	賽	勝	和	負	得球	失球	積分
曼聯	廿九	十八	七	四	五九	三三	四三
利斯聯	廿九	十七	六	六	五三	廿四	四○
利物浦	廿九	十五	八	六	四五	廿四	三八
曼城	廿八	十六	五	七	五○	三二	三七
紐卡組	三○	十二	十一	七	四五	四○	三五
托定咸	廿八	十三	六	九	四二	四二	三二
埃化頓	廿七	十三	四	十	三八	廿七	三○
西白朗	廿八	十二	六	十	五一	四二	三○
洛士林	廿九	十二	六	十一	四一	三四	三○
亞仙奴	廿九	十	九	十	四一	三五	廿九
百利	廿九	十	八	十一	四九	五四	廿八
車利士	廿八	九	十	九	四二	五六	廿八
利斯達城	廿八	八	九	十一	四四	四九	廿五
錫週三	廿八	九	七	十二	三九	四四	廿五
史篤城	廿七	十	五	十二	三五	四二	廿五
西咸聯	廿八	十	四	十四	五七	五五	廿四
干華郡	廿九	六	十	十三	三七	五四	廿二
狼隊	廿八	八	五	十五	四四	六○	廿一
新德蘭	廿八	七	七	十四	三三	四八	廿一
錫菲聯	廿八	六	九	十三	三一	四八	廿一
修咸頓	廿八	七	六	十三	四四	六三	二○
富臨	廿七	七	四	十六	三九	六三	十八

參加伊朗亞盃決賽
港隊集訓計劃擬定

香港代表隊將於四月九日由香港首途赴伊朗出席亞洲盃決賽。足總對此事特別重視，除於明（星期三）日在足總召開秘密會議，遴選香港隊人選。此外，並革擬在香港的集訓課程，集訓由二十八日開始。以下是足總公佈的亞洲盃決賽香港隊集訓計劃及程序：

一、概論：戰略上，香港參加亞洲盃決賽時將以採用滑道伏式中堅陣式爲基礎，即是由前鋒綫中一個球員間後協助防守，填補一個守衛空位，阻截對方直綫傳球攻勢，成爲守門員前之最後一條防綫。因時間短促，若另行介紹其他陣式，將使球員們更爲無所適從，此種陣式可稱爲一、三、二、四滑道伏式。

二、職務及責任：球員之職務及責任如下：

甲、守門員：得球後應迅速、準確，遠交隊友，使能即行快速的反攻。

乙、後衛及正中衛，防守時應釘緊敵人，看情形需要，緊隨其人，合法之強硬搶截，危險關頭應以安全爲第一。大脚解圍比短傳更好，長距離供給前鋒綫。

丙、清道伕（加上述填補一個守衛空位）：阻擋直綫傳球，搶截滲入敵鋒威脅性攻擊，得球後能迅速交替走位，傳出前鋒反攻，爲最後一條防綫，臨危不亂，被敵方攻時應小心應付，清除敵方攻勢。

丁、翼衛：負責看守敵方輔鋒，得球後應地遞球傳前鋒，或快速帶球推進，攻後衛後，傳交其他引出敵衛，處於有利地位前鋒。應極力避免短傳及盤球，尤其是在己方防衛綫內。得球後應即射門。

戊、前鋒，因須由前鋒之一員回防作清道夫，其他四員應具速度及準確之攻門能力，佔據有利進攻地位，隨時可以攻門，盡量減少盤球，緊記吾等戰略是安全防守，快速進攻。

三、一般之合作，顯淺而言，欲使上述陣式戰略達於成功，隊友必須有「手牽手」之合作演出，各教練在出發伊朗前應集中鍛鍊改進球員之耐力，對個別球員頭球、射門、長傳、第一時間傳球、盤球各弱點應予改良，最主要者訓練或練習時盡力而爲，接受百分之百之增進體力鍛練，並鼓勵其作戰精神，球員有缺席遲到或對訓練不甚盡責者應予除名，以便補選其他極欲參與訓練而爭取代表香港之球員。

四、集訓時間表：（畧）

另有鍛鍊體力及耐力競走：球員輪流依圖指示急跑，從起點至第一支旗桿返回原處，直至走完第四支旗桿爲止，共走二百碼，依參加人數分爲每組三人或二人比賽。每走一週約需時卅五秒鐘，休息七十秒鐘後再繼續走第二週。球員經走兩週後，即開始二對一之搶球訓練兩分鐘，然後再跑兩週。同時亦可用同樣方法令球員盤球疾走，在疾走中，教練隨時發令「停止」，令球員在某一旗桿前坐下，然後再發起身繼續疾走，以訓練智力反應。每次集訓應跑走十至十一週（約二千至二千二百碼）。集訓後期，應分爲每組二人，每組跑走兩週後，再分爲六人一隊之練習賽，使用較小面積球場（指意半個球場）。

伍玉葵業已奪得
女單打準決賽權

草地網球賽展開以來，雖然過去均在陰天，甚或在毛毛雨下進行，但賽程進行仍甚爲順利，尚未發生過展期等情，迄今爲止，已完成了卅三場賽事。

男子單打八名種子，除了第六種子馬健隆一人開始便被淘汰出局外，其餘七名種子均晉入第三週（即最後八名）。計有梁兼紹、實路臣、韋良、韋希文、林方、伍耀棠及黃元相。伍耀棠是最後八人中，唯一的非種子球員，下次將與梁兼紹遭遇，且看會否再爆冷門。

韋良與韋中兄弟亦雙告捷，韋中下次與實路臣對壘，韋良下次與希文碰頭，林方下次將與黃元相交鋒。

女子雙打比賽只得五對球員參加，故列慧芬與露絲，以六比二、六比四力挫何勉君與吳美英後，即獲準決賽權，下次將與徐婉圓、梅雅麗相逢。

伍玉葵是最先晉入女子四强人物。茲錄昨日各場戰果如下：

（男子單打）伍耀棠勝高士勿（六比二，六比四），希文勝李奕善（六比四，六比二），韋良勝柏德（六比一，六比四），林方勝陳燦林（六比一，六比四），韋中勝李卓然（六比四，六比○），實路臣勝伍仰光（六比三，六比三）。

（女子單打）伍玉葵勝娣德（六比二，六比二）。

（女子雙打）列慧芬，露絲勝何勉君，吳美英（六比二，六比四）。

今日草地網球賽
男雙打七場
女單打一仗

網總主辦的公開草地網球錦標賽進展神速，迄今爲止，賽程已完成過半。今日下午續有八場比賽，在中區木球會內進行，其中七場爲男子雙打，一場是女子單打，仍然不收門券。如遇雨，則改期。

各場比賽都是第二週的賽事，男子雙打賽中，有幾場是値得注意的，即三號場、六號場、四號場，甚至五號場的幾仗，都是較有爭持的賽事。今日秩序如下：

（男子雙打）
㈠徐煒培、許子石對業偉、李觀棠
㈡韋中、林方對陳燁生、波蘭尼
㈢韋良、梁子驤對伍耀棠、張觀興
㈣吳文祥、馬健隆對李奕善、李卓然
㈤實路臣、希文對鍾榮光、張洲
㈥黃元相、馮滿對易健士、柏德
㈦梁兼紹、徐天倫對楊洪英、李秉鑾
（女子單打）
㈧梁麗中對露絲。

世界人口擠迫問題日甚一日
二千年代人潮處處

目前世界正面臨人口過擠的難題，但專家估計，在二○○○年代，全世界人口將增加一倍，隨着而來的問題是人類需要更多地方建設房屋，更多的地方種植糧食。

但這些更多的地方從那裡來呢？在目前，這個地方缺乏的現象已迫在眉睫，年甚一年，那麼，這個問題要怎樣來解決呢？專家估計，到了這個擠迫的年代，人們除了住的地方更狹小有如白鴿籠外，便是建設屋宇的計劃大献新猷，疊屋架床將成普遍的現象，而且在公共場合裡，可能每處都出現水洩不通的人潮呢。

由大陸返港旅客

九龍加士居道車禍